

PatientsVita Premium

64-Bit Software / Stand: November 2019

für macOS 10.15 – 10.11 & Windows 10, 8.x, 7
Verwaltungssoftware für Heilpraktiker - Praxen

(Entwickelt von Heilpraktiker für Heilpraktiker für die Naturheilpraxis)

<https://www.patientsvita.de>

© 2019 Copyright
burghardt.it Stefan Burghardt
Dompfaffenweg 21 C - 22145 Hamburg

FON: + 49 (40) 678 24 92
FAX : + 49 (40) 64415336

Inhaltsverzeichnis

Installationen	5
Anwender-Tipps für die Praxis	7
Hinweise zur Datensicherung	9
Antworten zu FAQ nach erfolgreicher	10
Installation unter macOS Catalina	10
Weitere Einstellungen anpassen	12
Muster- Bildvorlage für Designzwecke	14
Speicherort der gestalteten Logo-Bilddatei	14
Step 1 Bilddatei einbinden:	15
Step 2: Zum Bereich Briefkopf navigieren	15
Step 3: Ab-X-en, um Bilddatei zu verwenden	16
Option: Eigenes Briefpapier einlegen	16
Highlight-Feature I	17
Screenshots	18
<i>Patienten Befunde nur 1-Klick entfernt</i>	<i>19</i>
<i>Zweites, modernes Rechnungslayout</i>	<i>20</i>
<i>Dein Praxis Logo in Rechnungen</i>	<i>21</i>
<i>Patientenkartei / Stammdaten</i>	<i>22</i>
<i>Behandlung + GebüH-Ziffern eintragen</i>	<i>22</i>
<i>Mehr als 75.000 ICD-10 Diagnosen</i>	<i>23</i>
<i>Alternatives Layout im TechDesign</i>	<i>24</i>
Patients Vita Premium Support	25
Weitere Highlight Features	26
<i>Info Post Button</i>	<i>26</i>
<i>Patienten Bilder Galerie</i>	<i>28</i>
<i>Im- und Export-Funktion der kompletten GebüH</i>	<i>29</i>
<i>EXTRA-Modul 1 : „Mein Praxis Wissen“</i>	<i>30</i>
<i>Kontaktverwaltung in Patients Vita</i>	<i>32</i>
Weitere Programmeigenschaften	35
<i>Briefkopf bei Rechnungs- und Mahndruck</i>	<i>35</i>

<i>Importfunktion Patientenstammdaten</i>	38
Bedienungsanleitung	43
Funktionsprinzip Patientenkartei mit +Buttons	43
Die Patientenkartei	43
Patientenkartei -> Zeigen	44
Termine.....	45
Details	46
Finanzen.....	47
Diagnose	48
Behandlungen.....	49
Notizen.....	50
<i>Funktionsprinzip der Menüleistenbefehle</i>	51
Datei / Seite einrichten	51
Datei / Druckausgabe	52
Datei / Datenbankwerkzeuge	52
Rubrik / Tagesplan	53
Rubrik / Neustart	53
Finden / Finden über Maske.....	53
Finden / Finden über Liste	53
Finden / Finden über Abfrage.....	54
Leistungen / Gebührenklassen	55
Leistungen / Gebührenordnung	55
Listenform GebüH:.....	56
Leistungen / Kombibehandlungen.....	57
Leistungen / Material.....	58
Leistungen / Materialgruppen	59
Leistungen / Medikamente.....	60
Finanzen / Steuerung.....	61
Finanzen / Texteditor.....	62
Finanzen / Rechnungen	63
Finanzen / Berechnungskontrolle.....	64
Finanzen / Mahnkontrolle	65
Finanzen / Kontostand.....	65
Bedienung Patientenkartei	66
Patientenkartei	66
Erweiterte Patientenkartei – Das Patientendatenblatt.....	67
Termine.....	68
Details	69
Finanzen.....	70
Diagnose	72
Behandlungen.....	73
Notizen.....	74
Bedienung Menüleistebefehle	75
Datei / Seite einrichten	75
Datei / Druckausgabe	75
Datei / Datenbankwerkzeuge	75
Rubrik / Tagesplan	76
Rubrik / Neustart	76
Finden / Finden über Maske.....	77
Finden / Finden über Liste	77
Finden / Finden über Abfrage.....	78
Leistungen / Gebührenklassen	80
Leistungen / Gebührenordnung	81
Leistungen / Kombibehandlungen.....	83

Leistungen / Material.....	84
Leistungen / Materialgruppen	86
Leistungen / Medikamente.....	87
Finanzen / Rechnungssteuerung	89
Finanzen / Texteditor.....	90
Finanzen / Rechnungen	92
Finanzen / Berechnungskontrolle.....	93
Finanzen / Mahnkontrolle	94
Finanzen / Kontostand.....	95
Praxisfall: Patientin Frau Erika Musterfrau	96
1. Telefonische Terminvereinbarung.....	96
2. Patientin kommt in die Praxis	96
3. Sie geben die Behandlung ein	97
4. Buchhaltung	98
4.1 Bildschirmansicht	99
4.2 Rechnung stornieren	100
5. Zahlungseingang.....	101
Support	102

Installationen

macOS Version 10.15 – 10.11

Internet-Download (Dateiname: >PatientsVitaPremium.dmg<)

Nach dem Download entpackt macOS meist selbstständig das Disk-Image als neues Laufwerk unter >Patients Vita Premium x64< im Finder.

Starten Sie die Software-Installation per Doppelklick auf die Paket-Datei "PatientsVitaPremium.pkg" und folgen den Anweisungen.

Programm-START erfolgt durch Doppelklick auf >PatientsVita Premium x64<.

Pfad zur zentralen Datenbank-Datei : >Patients.df1<

Die Datenbank von Patients Vita liegt immer im >startup< Unterordner des so genannten ProgrammBundles von PatientsVita Premium x64.

Der ist zu finden im Finder mit Rechtsklick auf „PatientsVita Premium x64“
- „Paketinhalt zeigen“:

-> [Macintosh HD / Programme / PatientsVita Premium x64 / Contents / MacOS / startup / Patients.df1](#)

Windows 10 / 8.x / 7 Version

Internet-Download

Das Setup-Programm liegt als gepacktes Archiv in Exe-Format vor. Starten Sie einfach Datei "PatientsVitaPremium.exe" und folgen den Anweisungen.

Der Programmstart von Patients Vita Premium erfolgt nach Doppelklick auf die Datei Patients.exe im Installationsverzeichnis:

C:\Patients Vita Premium x64\Patients.exe.

Für den täglichen Praxisgebrauch fügen Sie sich ein Icon auf Ihren Desktop hinzu.

Über die START Taste von Windows 10 gelangen Sie ebenfalls schnell und bequem zur Patients Vita Premium App.

Allgemeine Hinweise - Demo-Version

Die vorliegende **Version Vita Premium** ist eine voll funktionsfähige DEMO-Version mit allen Features der Vollversion. Es besteht lediglich eine Einschränkung auf 12 Patienten und Laufzeitbegrenzung von 30 Tagen. Eine Aufhebung dieser Einschränkung ist ohne Neuinstallation möglich. Kontakten Sie uns bei Interesse. Adresse etc. am Schluß.

Anwender-Tipps für die Praxis - nach der Installation bzw. Freischaltung -

Einstellen der Briefkopf-Daten:

Wenn Sie KEINE eigenen Briefpapiervordrucke verwenden, dann sollten Sie als nächstes die Briefkopf-Daten auf Ihre Praxis anpassen. Hierzu gehen Sie im geöffneten Patients Programm ins Menü "Finanzen / Texteditor". Klick auf Button "Liste", "BK Briefkopf" auswählen, Button "Zeigen" anklicken, Button "Bearbeiten" wählen. Das neue 3-geteilte Fenster kann / sollte analog zu den bereits enthaltenen Daten entsprechend mit Ihren Praxis-Daten modifiziert werden. Zum Schluß mit "OK" abspeichern. Fertig!

Wenn Sie EIGENES Briefpapier verwenden,

entfernen Sie das ange-X-te Häkchen mit der Beschreibung "Beim Drucken Briefkopf verwenden". (unter Menü "Finanzen / Texteditor", Button "Liste", "BK Briefkopf" auswählen, "Bearbeiten")

Die oben genannte Text-Editor-Prozedur muss analog einmalig auf die Bereiche (Erste Mahnung, Zweite Mahnung, Dritte Mahnung, Normalrechnung, Privat-Rechnung) angewendet werden.

Druckerränder einstellen / anpassen

In der Standardinstallation von Patients sind folgende Abstandsmaße der Druckerränder voreingestellt: Rand oben 5,00 cm – Rand links 1.50 cm – Rand unten 1.00 cm. Für einen optimalen Druck ändern Sie bitte „Rand links“ in 1.80 od. 2.00 cm sowie den „Rand unten“ in 2.00 cm. (Änderung über „Menüleiste Finanzen / Steuerung / Button Druckerränder“, jeweils für Rechnungen, Mahungen und Rechnungsaufstellung)

Benutzer-Tipp für die Praxis (Gebührenklassen)

Patients Vita Premium enthält die Möglichkeit nebst den 4 festen GebüH-Klassen (PKV1, PKV2, Beihilfe, Post) weitere 4 GebüH-Klassen zu definieren. In der Praxis haben sich dabei folgende 2 Klassen für die Klassifizierung neuer Patienten bewährt. Zum einen die neue GebüH-Klasse "Gesetzlich" und zum zweiten "Gesetzl.Kind", sofern hier verminderte Abrechnungssätze berechnet werden.

Einzurichten unter: "Menü LEISTUNGEN / Gebührenklassen" (Freie Felder 5+6)

Nach deren Festlegung müssen nun die in Frage kommenden GebüH-Posten, die i.d.R. (Praxis) zur Abrechnung kommen, jeweils einzeln auf den gewünschten EUR-Wert gesetzt werden.

Die Klassifizierung / Eingabe neuer Patienten(stammdatens) offeriert nun die zwei neuen GebüH-Klassen samt den **manuell einzugebenden GebüH-Werten**.

Warum hat sich dies bewährt?

Ein nicht unwesentlicher Teil der Patienten in den Naturheilpraxen sind gesetzlich versichert. Bei manchen Kollegen sogar rund 90%. Und man möchte die originale GebüH - mit ihren häufig krummen EURO-Werten - in der offiziellen Fassung behalten, jedoch bei gesetzlich Versicherten zu glatten Honorarbeträgen pro Behandlung kommen.

Dies ist ein optionaler Praxis-Tipp, der allerdings ein gewisses Maß an manueller Eigenarbeit mit sich bringt.

Benutzer-TIPP für die Praxis (Kombi-Behandlungen)

Patients erlaubt die Erstellung von KOMBI-Behandlungen, den sogenannten Leistungsketten. Unter: "Menü / LEISTUNGEN / Kombibehandlungen"

Bevor Sie eigene Kombi-Behandlungen (GebüH-Punkte ab 800) vor Ihre Praxisarbeit definieren, machen Sie sich bitte im Vorwege Gedanken über Ihre Praxis-Systematik. Damit ist gemeint, aus welchen GebüH-Punkten sollten grundsätzlich eine Erstkonsultation oder fortlaufende (Standard-)Behandlungen aussehen - und vor allem zu welchem Gesamt-Honorar.

Sobald Sie eine entsprechende Praxis-Alltags-Systematik (z.B. immer wiederkehrende Behandlungsschritte) erarbeitet haben, so können Sie diese dann zur Arbeits-erleichterung in Patients Vita mithilfe der Kombibehandlungen definieren. In der Rechnung werden dann - wie gewohnt - alle Einzelpositionen ausgegeben. Es mindert durch die entsprechende Wahl einer Kombi-Behandlung den Arbeitsaufwand mit der Software. (GebüH-Punkte ab 800, Beispiele vorkonfiguriert).

Hinweise zur Datensicherung

Bitte machen Sie sich zur Gewohnheit, in festen zeitlichen Abständen die Patients - Datenbank zu sichern. Mindestens monatlich, wenn nicht sogar häufiger.

Programminterne Sicherung:

Nutzen Sie die programminterne Datensicherung. Gehen Sie hierzu in Patients Vita in der Menüleiste auf: "Datei / Datenbank sichern" und folgen den Anweisungen.

Unter Windows sichert Patients Vita Premium eine Kopie der Datenbank-Datei "Patients.df1" ins Unterverzeichnis BACKUP (Pfad: i.d.R. C:\Patients Vita Premium x64\startup\backup\). Sie können auch ein anderes Verzeichnis bzw. Ordner/Laufwerk z.B. einen USB-Stick als Ziel wählen.

Unter macOS sichert Patients Vita Premium eine Kopie der Datenbank-Datei "Patients.df1" ins Unterverzeichnis BACKUP (im PatientsVita ProgrammBundle)

Der Pfad ist:

MacintoshHD / Programme / PatientsVita Premium x64 / Contents / MacOS / startup / backup

(das Programm-Bundle lässt sich im Finder mit dem Rechtsklick „Paket-Inhalt zeigen“ auf PatientsVita anzeigen)

Sie können auch ein anderes Verzeichnis bzw. Ordner/Laufwerk z.B. einen USB-Stick als Ziel wählen.

Manuelle Sicherung:

Die zu sichernde Haupt-Datenbank-Datei von Patients heißt: "Patients.df1" und befindet sich **unter Windows** im PatientsVita Ordner (meist c:\Patients Vita Premium \startup).

(analog die Datenbank-Dateien der Module:

- 1. Mein Praxis-Wissen: books.df1
- 2. ICD-10 Diagnosen Liste: icd10.df1

alle zwei Dateien liegen im Patients Vita Ordner (c:\Patients Vita Premium)

Unter macOS befinden sich die Patients Haupt-Datenbank unter:

MacintoshHD / Programme / PatientsVita Premium x64 / Contents / MacOS / startup / backup / Patients.df1

Sichern Sie also bitte regelmäßig die o.g. Dateien auf einem separaten Datenträger (NAS, Laufwerk, USB-Stick, CD-Rom).

Alternativ hierzu können Sie das komplette Patients-Verzeichnis mit einem Komprimierungstool in Abständen auf einem separaten Datenträger sichern. Benennen Sie das komprimierte Archiv bspw. in "Patients_28_02_2018.zip" um.

PatientsVita Premium auf macOS Catalina

Antworten zu FAQ nacherfolgreicher

Installation unter macOS Catalina

Meldung nach PatientsVita Premium Erststart

Wenn Sie PatientsVita Premium das erst Mal starten, erhalten Sie eine Meldung, die Sie um weitere Erlaubnis-Einstellungen führt.

Klicken Sie dazu auf den Button "Systemeinstellungen öffnen".

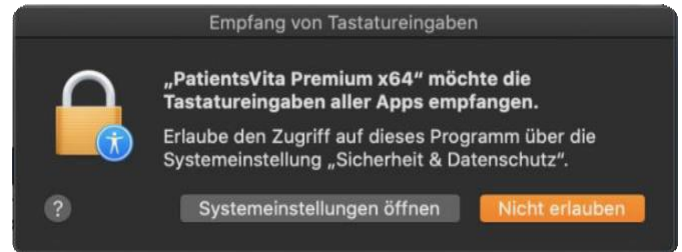

Meldung: Hartes
oder sanftes Beenden

Mit Auswahl der Buttons "Jetzt beenden" wird PatientsVita Premium abrupt getötet. Wählen Sie lieber "Später" aus und beenden PatientsVita Premium wie gewohnt über die Menüleiste / Programm beenden.

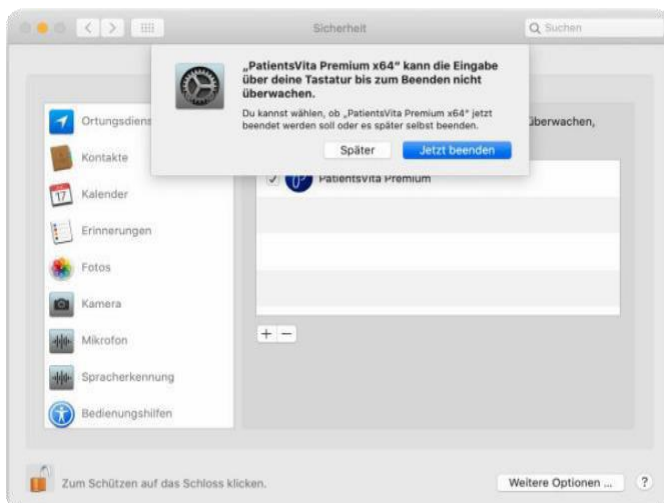

Weitere Einstellungen anpassen

Mit dem Schloß-Symbol (links unten) authentifizieren Sie sich und setzen ein Häkchen neben PatientsVita Premium, um im Bereich Input-Monitoring die Tastatureingaben zu erlauben.

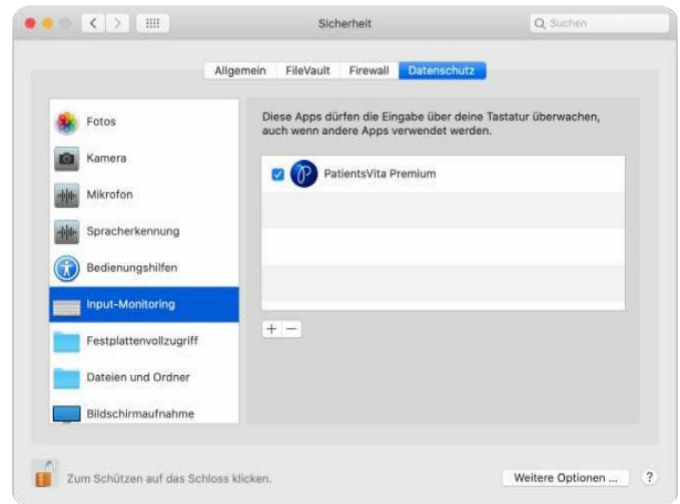

Option: Festplattenvollzugriff erlauben

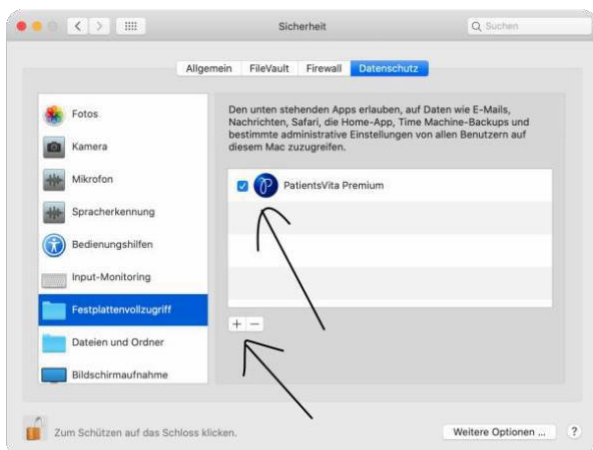

Anschließend erlauben Sie PatientsVita Premium in der unmittelbar darunter liegenden Option den Festplattenvollzugriff. Fügen Sie hierzu mit dem Plus-Button (s. Pfeil) das Programm PatientsVita Premium (im Programme Ordner) hinzu und setzen davor ein Häkchen.

PatientsVita Premium

Eigene Logo-Bilddatei einbinden

1. Muster-Bildvorlage
2. Anleitung Logo-Bilddatei einbinden
3. Eigenes Briefpapier verwenden

Muster- Bildvorlage für Designzwecke

Der schraffierte Bereich im Musterbild ist der individuell gestaltbare Bereich für Dein Praxislogo. Das Größenmaß darf 630x160 Pixel nicht überschreiten. Tip: Wähle die Bildränder für Dein Praxislogo aus, um zusätzlich das mittig positionierte Textfeld im Texteditor zu nutzen.

Speicherort der gestalteten Logo-Bilddatei

Unter macOS ist der Speicherort, an dem die plogo.jpg Bilddatei liegen muss, der Dokumente Ordner. Unter Windows muss die plogo.jpg Bilddatei im Stammverzeichnis von PatientsVita Premium liegen (i.d.R. c:\PatientsVita Premium x64).

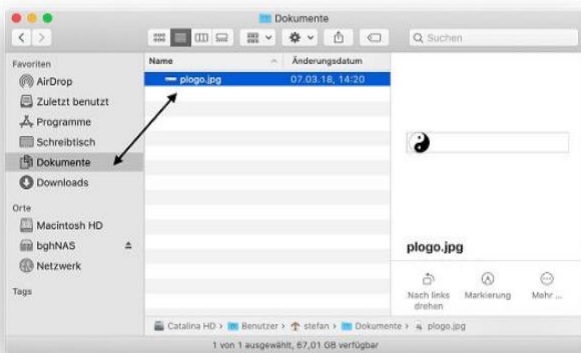

Step 1 Bilddatei einbinden:

Texteditor öffnen

Um eine gestaltete plogo.jpg Bilddatei einzubinden, öffne zunächst den Texteditor über die Menüleiste Finanzen / Texteditor.

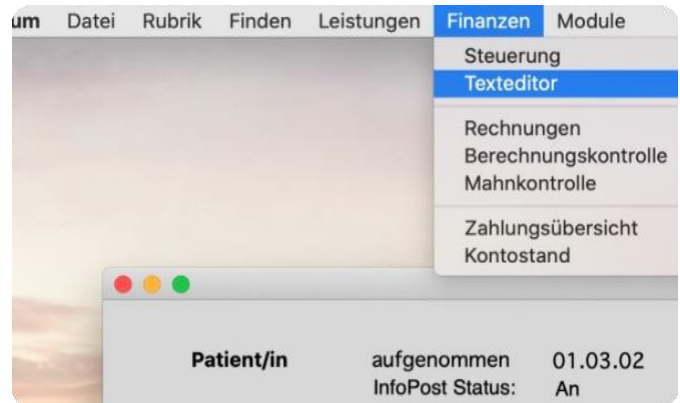

Step 2: Zum Bereich Briefkopf navigieren

Über den Button "Liste" erreichst Du per Doppelklick den Bereich "Briefkopf". Doppelklick darauf oder Klick auf Button "Zeigen" führt zu Step 3.

Step 3: Ab-X-en, um Bilddatei zu verwenden

Hacke das Feld "Beim Drucken eigene Bilddatei auf Seite 1 verwenden" ab und speichere mit OK-Button. Bei der nächsten Rechnung wird das Logo-Bild mitgedruckt. Tip: Eine mittig positionierte Praxisbezeichnung (s. oberes Feld) wird ebenfalls mitgedruckt, falls vorhanden.

Option: Eigenes Briefpapier einlegen

Hacke das Feld "Beim Drucken Briefkopf verwenden" so ab, dass es wie dargestellt leer ist. Bei der nächsten Rechnung beginnt der Druck ab dem Adressfeld. Die Felder 1-3 sind dann ohne Belang. Der Drucker bedruckt das eigens gestaltete Briefpapier.

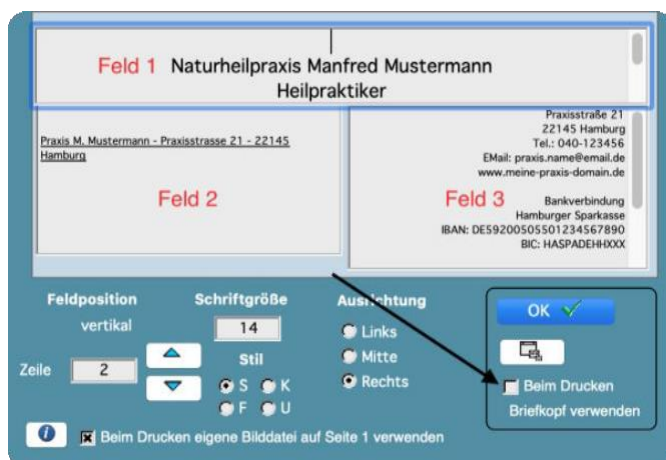

Ab nur
€ 348,-
(inkl. 19% MwSt.)

Exklusiv ! Neue 64-Bit Version im
shop.patientsvita.de

Patients Vita Premium 365
für macOS oder Windows

Praxis-Software zur Abrechnung nach
der Gebührenordnung für Heilpraktiker (GebÜH)
für die Naturheilpraxis.

premium praxis.software

Patients Vita Premium

"Bis zu 255 PDF-Datei-Dokumente pro Patient/in
in PatientsVita verknüpfen, bspw. Befunde etc..."

[Screenshots zur neuen Premium-Funktion](#)

Die **Premium-Funktion** bietet die Möglichkeit **pro Patient/in bis zu 255 PDF-Dateien** (z.B. Laborbefunde, Arztberichte oder KH-Entlassungsberichte) in Patients Vita PRO zu **archivieren** (*) und bei Bedarf per Maus-Klick **aufzurufen**.

(*) Gespeichert werden dabei die Dateipfade zu bereits auf dem Computer gesicherten PDF-Datei-Dokumenten.

Eine **einfache, intuitive Listendarstellung** erlaubt das bequeme **Aufrufen / Starten** der erfassten PDF-Datei-Dokumente mit samt der dazu erforderlichen, darstellenden, externen Dritt-Software-Anwendung (i.d.R. ist das Adobe (R) Acrobat Reader).

Wichtiger Hinweis: Patients Vita Premium speichert selbst KEINE PDF-Dateien, wie speziell dafür konzipierte Dokumenten-Management-Software. PatientsVita Premium führt KEINE gesonderte Datensicherung (Backup) der PDF-Dateien durch!

[Screenshots zur neuen Premium-Funktion](#)

Neben dem Standard-Rechnungs-Layout ist in der **Premium Version** ein **zweites Rechnungslayout "ModernDesign"** wählbar.

[Home](#)

[Demo runterladen](#)

[Updates / Support](#)

[Premium Version](#)

[Bezugsquellen](#)

[Kontakt](#)

[Impressum](#)

Sponsoren

Heilpraktiker-Online.com

Der Naturheilkunde Server für
Heilpraktiker und Patienten

Heilpraktiker-Shop.de
ShopServer für Heilpraktiker und
Patienten

Heilpraktiker-Software.com
Praxissoftware für Heilpraktiker

Heilpraktiker-Journal.de

Das naturheilkundliche OnlinePortal für
Heilpraktiker und Patienten

Praxissoftware.net
Software für Heilpraktiker

burghardt.it
Softwareentwicklung und IT-Service

PatientsVita Premium

Screenshots

Patienten-Dokumente (PDF) nur 1-Klick entfernt |
eigenes Praxis Logo auf der Rechnung |
wahlweise modernes / klassisches
Rechnungslayout

Patienten Befunde nur 1-Klick entfernt

Einfach und bequem vorhandene

PDF-Dateien (bspw. Labor-

Befunde, Arztbriefe,

Krankenhaus-

Entlassungsberichte...) mit der

Patientenakte verknüpfen.

Sammele und dokumentiere so

wichtige Informationen. Die

einfache Bedienung erleichtert

die Einbindung und zeigt eine

übersichtliche Listen-Darstellung alle vorhandenen Patienten-Dokumente. Per

Doppelklick erreichst du schnell das Dokument.

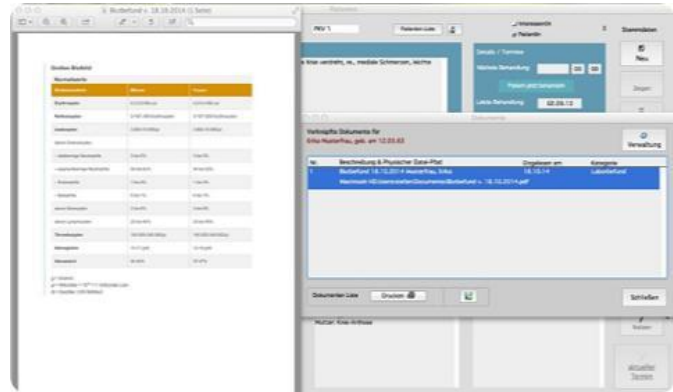

„Einfache Bedienung - Einbindung von PDF-Dateien leicht gemacht

- Übersichtliche Listen-Darstellung von vorhandenen Patienten-Dokumenten

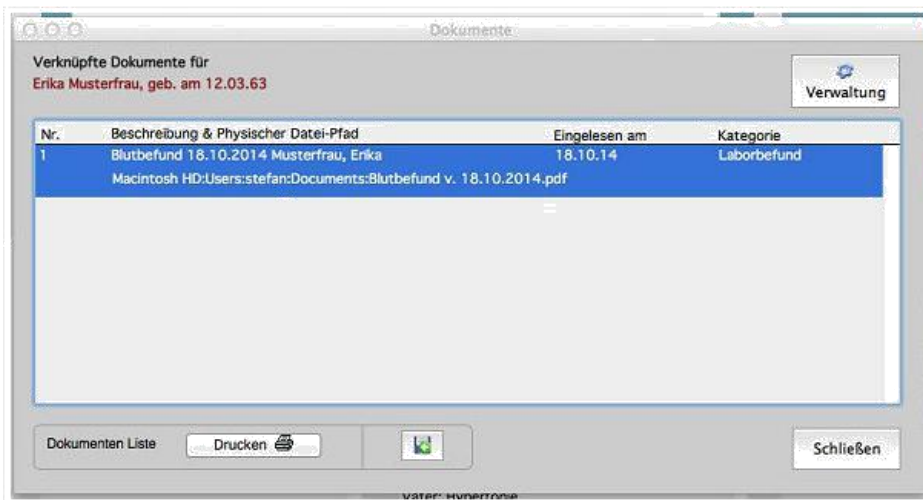

Zweites, modernes Rechnungslayout

Naturheilpraxis Manfred Mustermann
Heilpraktiker

Praxis M. Mustermann - Praxistrasse 21 - 22145 Hamburg

Praxistrasse 21
22145 Hamburg
Tel.: 040-123456
EMail: praxis.name@email.de
www.meine-praxis-domain.de

Frau
Erika Musterfrau
Kanalstr. 6
20566 Hamburg

Bankverbindung
Hamburger Sparkasse
IBAN: DE59200505501234567890
BIC: HASPADE33XXX

Sprechzeiten
Mo.- Fr. 8.30 - 12.00 Uhr
und 15.00 - 18.00 Uhr
Mi. + Fr. 8.30 - 13.00 Uhr
Steuer-Nr.: 000/0000/0000

Liquidation

für: Erika Musterfrau, geb. am 12.03.63 Rechnungsdatum: 04.08.15
Sehr geehrte Frau Musterfrau, Rechnungsnummer: 15-0010

für heilpraktische Leistungen erlaube ich mir gemäß GebÜH zu liquidieren:

EUR 33.51

Bitte überweisen Sie den Rechnungsbetrag bis zum 14.08.15 auf das genannte Konto.

Modernes vs. Klassisches Rechnungslayout

Eine klare, logische Gliederung, die Darlegung aller relevanten Informationen... Mit Patients Vita Premium erstellst du einfach und schnell aussagekräftige Rechnungen, wahlweise im modernen oder klassischen Layout.

Beide Layout-Optionen kannst du zusätzlich zwischen (3) drei Darstellungsvarianten wählen (bspw. Vollauflistung, Termin-Gruppen- oder kumulierten Darstellung). Auf Wunsch kannst du auch eigenes, selbstgestaltetes Briefpapier verwenden.

Dein Praxis Logo in Rechnungen

Hast du ein Praxis-Logo selbst kreiert oder es professionell gestalten lassen? PatientsVita Premium bietet dir wahlweise die Integration deines Corporate Identity Logos auf Rechnungs- und Mahndrucke an. So wird deine Praxis-Rechnung noch individueller.

Patientenkartei / Stammdaten

Im Hauptfenster werden dir übersichtlich die wichtigsten Informationen eines Patienten angezeigt.

Auf einen Blick findest du alle relevanten Daten und kannst von hier aus bequem und einfach weitere Funktionen ansteuern.

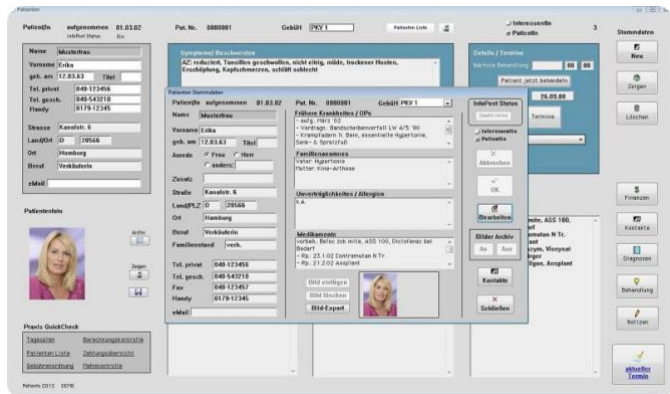

Wie bspw. die Eingabe von Stammdaten zu einem neuen Patienten, dein Tagesplan, die Terminvergabe, Einsicht auf vorhandenen Dokumente, Behandlungsdetails, weitere Notizen oder die Rechnungserstellung.

Behandlung + GebüH-Ziffern eintragen

Ebenso einfach klickst du im Behandlungsfenster einzelne GebüH-Positionen zum Behandlungstermin, protokollierst die Symptome und Beschwerden des Patienten, definierst eine oder mehrere Diagnosen, die später auf der Rechnung erscheinen. Mache zusätzliche Bemerkungen und kurze Notizen zur Behandlung, überprüfe und variiere direkt das sich ergebende Behandlungshonorar.

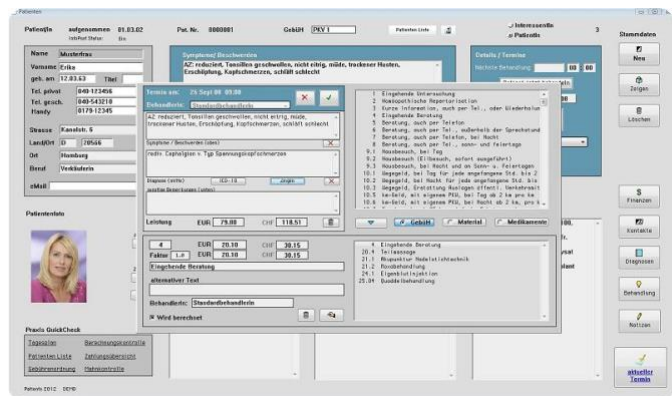

Mehr als 75.000 ICD-10 Diagnosen

Mit Hilfe der integrierten ICD-10 Diagnoseliste findest du schnell und bequem die passende und international korrekt definierte

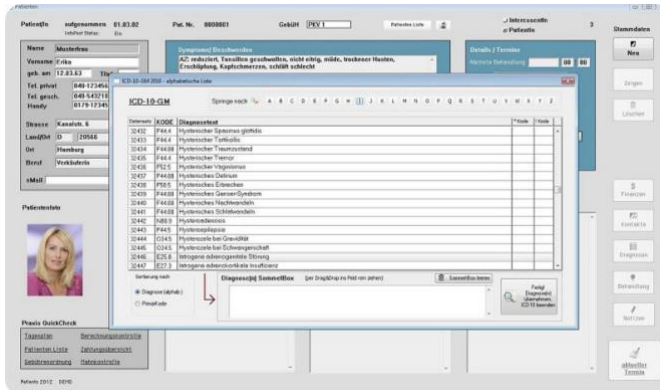

Diagnosebezeichnung samt ICD-10 Schlüssel.

Das Modul mit über 75.000 Diagnosen startet direkt aus dem Behandlungsfenster,

immer dann, wenn du es brauchst.

Per Drag&Drop werden die Diagnosen in die Rechnung eingearbeitet. In deiner Praxis häufig wiederkehrende Diagnosen lassen sich - auch aus Performancegründen - als Favoriten sichern.

Alternatives Layout im TechDesign

Neben dem ansprechenden Standard-Design mit Farbtupfer aus der Trendfarbe "Petrol", hast du die Möglichkeit ein weiteres, alternatives Layout in PatientsVita Premium zu schalten.

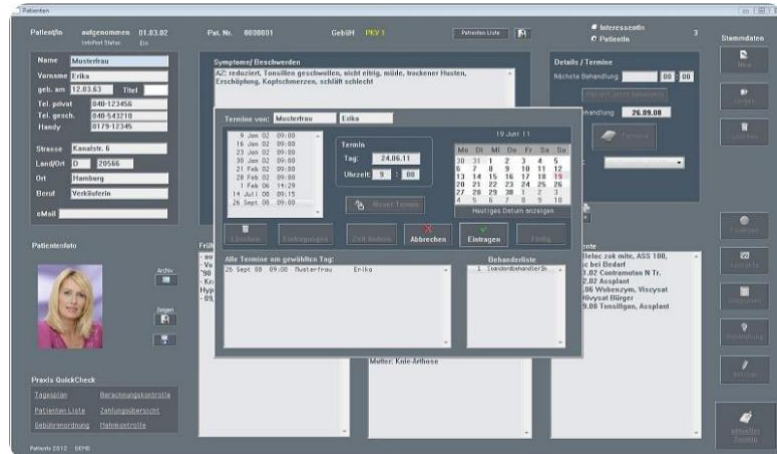

Das sogenannte "TechDesign" eignet sich für alle, die bei der täglichen Bildschirmnutzung lieber etwas gedämpftere, abgedunkelte und weniger helle Farbtöne erleben möchten.

Patients Vita Premium Support

Sie wollen Ihre bestehende Software-Installation auf einen neuen Rechner übertragen oder haben Fragen zur Netzwerk-Installation oder zur allgemeinen Bedienung der Software.

Sie wollen von einer anderen Software zu PatientsVita Premium wechseln.

Wir helfen gern. Wählen Sie (optional) dazu Ihre Support-Variante !

Patients Care Einsteiger bzw. Patients Care Premium Support-

1. Support (insg. Zeitdauer: 60 Min.) via Telefon, optional direkte Internetverbindung oder eMail im Wert von € 89,-
oder
2. Support (insg. Zeitdauer: 120 Min.) via Telefon, optional direkte Internetverbindung oder eMail im Wert von € 178,-

Weitere Highlight Features

Info Post Button (Praxismarketing-Funktion)

1. **Einführung neuer Programm-Funktion (InfoPost !)** zur Patientenverwaltung und Praxismarketing.

Praxis-Anwendungsbeispiele:

- Sie wollen (ausgewählten) Patienten Werbe- bzw. raxisinformationsschreiben per Post zukommen lassen.
- Sie wollen (ausgewählten) Patienten, die häufig Ihre Praxis konsultieren in ein Rundschreiben oder Gruß-/ Weihnachtsgarten per Post zukommen lassen.
- Sie wollen (ausgewählten) Patienten, die gerade NICHT häufig Ihre Praxis konsultieren eine Praxisinformation oder ein Erinnerungsschreiben über Neuigkeiten Ihre Praxistätigkeit per Post zukommen lassen.
- Sie wollen (ausgewählten) Patienten einen Serienbrief mit Microsoft-Word schreiben.

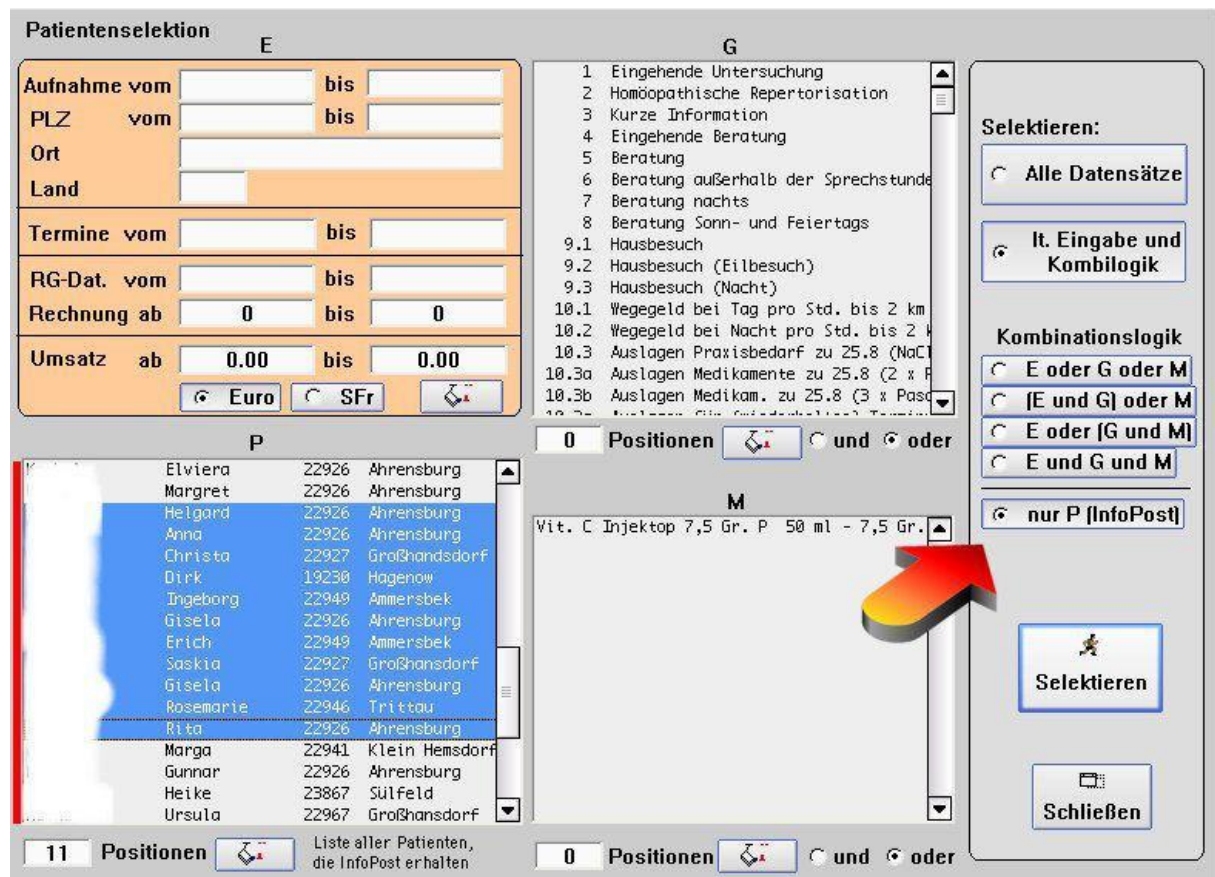

- Patientenselektion (E):** Search criteria including "Aufnahme vom/bis", "PLZ vom/bis", "Ort", "Land", "Termine vom/bis", "RG-Dat. vom/bis", "Rechnung ab/bis", and "Umsatz ab/bis".
- G (Diagnosis List):** A list of medical services such as "Eingehende Untersuchung", "Homöopathische Repertorisation", "Kurze Information", etc.
- P (Patient List):** A table of patients with columns for name, postal code, and location. The following table represents the data shown in the screenshot:

Name	PLZ	Ort
Elviera	22926	Ahrensburg
Margret	22926	Ahrensburg
Helgard	22926	Ahrensburg
Anna	22926	Ahrensburg
Christa	22927	Großhansdorf
Dirk	19230	Hagenow
Ingeborg	22949	Ammersbek
Gisela	22926	Ahrensburg
Erich	22949	Ammersbek
Saskia	22927	Großhansdorf
Gisela	22926	Ahrensburg
Rosemarie	22946	Trittau
Rita	22926	Ahrensburg
Marga	22941	Klein Hemsdorf
Gunnar	22926	Ahrensburg
Heike	23867	Sülzfeld
Ursula	22967	Großhansdorf

- M (Medication):** A list of medications, currently showing "Vit. C Injektion 7,5 Gr. P 50 ml - 7,5 Gr.".
- Selektieren:** A panel with radio buttons for selection criteria: "Alle Datensätze", "lt. Eingabe und Kombilogik", "E oder G oder M", "[E und G] oder M", "E oder [G und M]", and "E und G und M". A red arrow points to the "nur P [InfoPost]" option.
- Buttons:** "Selektieren" and "Schließen".
- Footer:** "11 Positionen" and "Liste aller Patienten, die InfoPost erhalten".

Hierfür haben wir die vorhandene " Patientenselektion" (Finden über Abfrage) angepasst.

Selektion ausgeführt ! 10 von 393 Datensätzen auszugeben.

Art der Ausgabe

<input type="checkbox"/> Bildschirmausgabe	<input type="checkbox"/> Druckausgabe	<input checked="" type="checkbox"/> Export
Sortierung der <input type="radio"/> Nummer <input checked="" type="radio"/> Name <input type="radio"/> PLZ	<input checked="" type="radio"/> Als Liste <input type="radio"/> Etiketten Z 3658 <input type="radio"/> Etiketten Z 3659	<input type="radio"/> Dif <input type="radio"/> Sylk <input type="radio"/> dBase <input type="radio"/> Lotus <input type="radio"/> Komma - getrennt <input type="radio"/> Tab - getrennt <input checked="" type="radio"/> Word - Serienbrief <input type="radio"/> Omnis <input checked="" type="radio"/> Nur Adresse <input type="radio"/> Alle Felder [empf.]
<input type="button" value="Schließen"/>	<input type="button" value="Testdruck"/>	<input type="button" value="Testexport"/>
<input type="button" value="Löschen"/>		
<input type="button" value="Ausgeben"/>		

Und zwar dahingehend, dass Sie nun eine Liste aller Patienten mit InfoPost-Status "EIN" ausgewiesen bekommen, deren Adressdaten sich dann anschließend mittels der Export-Funktion (Button Selektieren) bequem in Text-Formate für Microsoft Word-Serienbriefe ausgeben lassen.

2. Die Patients-Datenbank wurde für zusätzliche Texteingaben i.d.B. Frühere Erkrankungen / OPs, Medikamente, Unverträglichkeiten und Familienanamnese erweitert.
3. Einige Verbesserungen in der allgemeinen Bedienungsfunctionalität und dem Fenster-Layout.
4. Behebung von Fehlermeldungen im Termin-Fenster (Neuer Termin etc.), wenn ein Mausklick bei einem neu angelegtem Patienten auf den Kalender bzw. dem leeren Listenfeld ausgeübt wird.

Patienten Bilder Gallerie - bis zu 20 Bilder pro Patient archivieren

Bis zu 20 weitere Patientenbilder (z.B. Iris-Bilder oder Bilder zur Dokumentation und Verlaufskontrolle einer dermatologischen Behandlung, etc.) können optional (im JPG- bzw. GIF-Format, max. Bildgröße 150KB pro Bild) in die Patienten Bilder Gallerie von Patients Net PLUS eingebunden werden. Bilder, die Sie z.B. via WebCam, DigiCam oder Ihrem Foto-Handy erstellt haben, sollten vor dem Einlesen in Patients Vita mittels einer Bildbearbeitungssoftware auf eine optimal komprimierte Bildgröße angepaßt werden, um die Datenbank-Datei nicht unnötig aufzublähen.
(diverse Free- und Shareware-Programme bewerkstelligen diese Funktionen)

Patients Vita - Bilder Gallerie - pro Patient 20 weitere Bilder archivieren.

2. Menü Finden / "Patientenbilder"

In Patients Net PLUS zeigt der neue Menüpunkt „Patientenbilder“ pro Patient alle eingebundenen Bilder übersichtlich

- a) im Galerie-Format oder
- b) in vollständiger Auflistung an. Alle Bilder können separat exportiert (wieder extern auf Festplatte gespeichert) werden.

Im- und Export-Funktion der kompletten GebüH in EURO

In Patients Vita Premium kann zukunftsorientiert und aus Sicherheitsgründen die im Programm gespeicherte Gebührenordnung bzw. Ihre eigene (individuelle) modifizierte GebüH (in EUR) komplett als Tab-getrennte TXT-Datei exportiert werden. Ebenso kann diese Datei - wie auch zukünftig angepaßte GebüH-Vorlagen aus unserem Hause - wieder re-importiert werden.

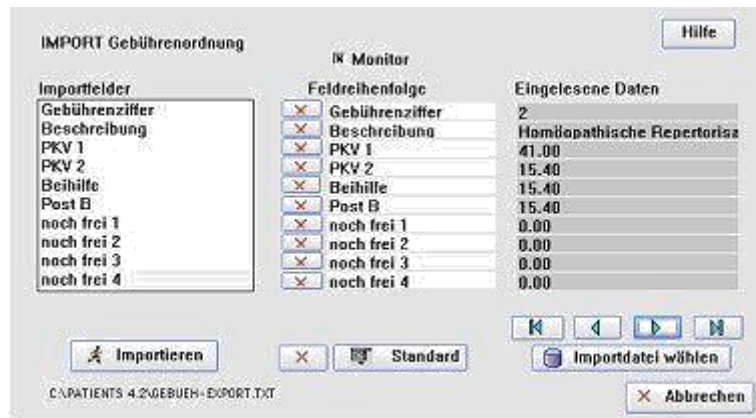

Ebenfalls kann ein Re-Import der "GebueH-Export.TXT" Datei durchgeführt werden, oder Sie laden eine zukünftig angepaßte GebüH-Vorlage aus unserem Hause, oder Sie importieren eine nach Ihren Vorstellungen (Preis-) modifizierte und selbst erstellt GebüH-Liste.

Alle PATIENTS Produkte beinhaltet bereits die aktuelle GebüH in EUR & SFr. (PKV1, PKV2, Beihilfe, Post B, sowie 4 weiteren "noch frei definierbaren" Gebührenklassen).

Es besteht keine Notwendigkeit eines erneuten Import-Vorganges. Es sei denn, Sie wollen Ihre Änderungen an der Gebührenziffern, -leistungsbeschreibungen oder -preisen aus Gründen der Datensicherheit von Zeit zu Zeit sichern und als Export-Datei auf Festplatte abspeichern.

EXTRA-Modul 1 : „Mein Praxis Wissen“

Das seit Patients 4 enthaltene EXTRA-Modul stellt dem Benutzer eine separate Datenbank zur Verfügung, um persönliche Erfahrungen und Eindrücke aus dem Praxisalltag oder Fortbildungen sammeln und archivieren zu können!

Die zentrale Menü-Auswahl.

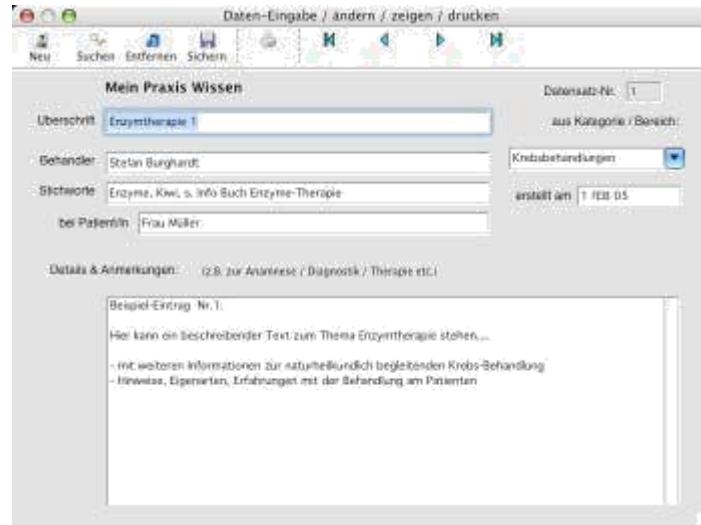

Extra-Modul: Mein Praxis Wissen -> Dateneingabe

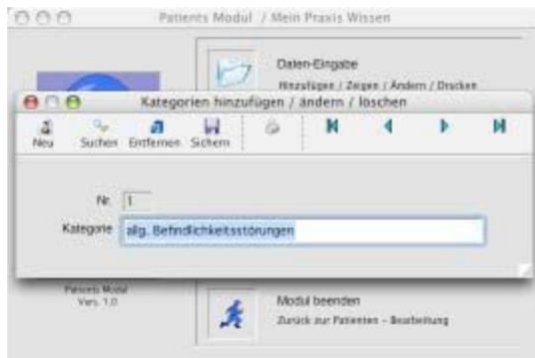

Eingabe einer neuen Kategorie

Menü:Druckauswahl

Exemplarischer Ausdruck!

Die dazugehörige **Datenbank-Datei** liegt im Patients Stamm-Verzeichnis und heißt: **books.df1**. Sie ist nur lokal, d.h. pro Arbeitsplatz, nutzbar und nicht netzwerkfähig.

HINWEIS: Ein regelmäßiges Backup dieser Datei wird dringend empfohlen!

Kontaktverwaltung in Patients Vita

Die Kontaktverwaltung von Patients Vita Premium seit Vers. 2.2 erfasst Interessentinnen und Interessenten, die noch NICHT in der Praxis als Patient laufen. Deren Anfragen können hier wie in einem CallCenter protokolliert und archiviert werden.

(Bild oben)

Mit Angaben z.B. des Datums, der Anfrageart (Telefon, Fax, eMail, Brief, persönl. Gespräch etc.) und der entsprechenden Aufzeichnung der durchgeführten Maßnahmen.

(Bild unten)

In der Patienten-Liste werden die Interessenten mit dem **Kürzel (Int.)** gelistet.

Name	Vorname	PLZ	Ort	eMail	Status
Mustermann	Karl	22926	Rhienaburg		Pat
von Kloster	Tanja	23456	Tötensen	meine-emailadresse.r Int	Int

Die **Sortierung** der Listen-Anzeige nach PatientInnen und/oder InteressentInnen und/oder „unerledigter Kommunikation“ (d.h. hat ein Interessent schon Prospekt- oder Infomaterial erhalten?) erleichtert das Handling und führt zu mehr Übersicht!

Kommt ein Interessent dann in die Praxis zur Behandlung, so kann er **zum Patienten umgeschrieben werden**.

Patients NET PLUS

Datei Rubrik Finden Leistungen Finanzen Module

Patient/in aufgenommen 01.03.02 Pat. Nr. 0000001 Gebüh PKV 1 InteressentIn
PatientIn 3

Name: Musterfrau	Symptome/ Beschwerden Kopfschmerzen, Schulter-Nacken Beschwerden
Vorname: Erika	
geb. am: 12.03.50	
Tel. privat: 040-123-	
Tel. gesch.: 040-543-	
eMail:	
Nächste Behandlung:	
Letzte Behandlung: 01.02	
Termine:	
Frühere Krankheiten / OPs: Bandscheibenvorfall LW Krampfadern li. Bein, ess Hypertonie, Senk- & Spre	

Patient/in aufgenommen 01.03.02 Pat. Nr. 0000001 Gebüh PKV 1 InteressentIn
PatientIn

Name: Musterfrau	Frühere Krankheiten / OPs Bandscheibenvorfall LW 4/5 '90, Krampfadern li. Bein, essentielle Hypertonie, Senk- & Spreizfuß	<input type="checkbox"/> InteressentIn <input checked="" type="checkbox"/> PatientIn Abbrechen OK Bearbeiten
Vorname: Erika	Familienanamnese Hypertonie Vater, Knie-Arthrose Mutter	Bilder Archiv An Aus Kontakte Schließen
geb. am: 12.03.50 Titel:	Unverträglichkeiten / Allergien keine bekannt	
Anrede: <input checked="" type="radio"/> Frau <input type="radio"/> Herr <input type="radio"/> anders:	Medikamente Beloc zok mite, ASS 100, Diclofenac bei Bedarf.	
Zusatz:	Bild einfügen 	
Straße: Kanalstr. 6	Bild löschen	
Land/PLZ: D 20566	Bild-Export	
Ort: Hamburg		
Beruf: Verkäuferin		
Familienstand: verh.		
Tel. privat: 040-123456		
Tel. gesch.: 040-543210		
Fax: 040-123457		
Handy: 0179-12345		
eMail:		

Patients Version: 5.0 NET PLUS Module, Behandler- und Kontaktverwaltung

Weitere Programmeigenschaften

Briefkopf bei Rechnungs- und Mahndruck

Seit der Version 1.8.x können Sie wählen, ob Sie wie bisher Ihr eigenes Praxisbriefpapier nutzen möchten oder ob Sie die Briefkopfgestaltung PATIENTS überlassen möchten. Wir möchten hiermit den mehrfachen Kundenanfragen entsprechen, die kein eigenes Praxisbriefpapier benutzen, jedoch auf die Programmeigenschaften deren einfachen Bedienung nicht verzichten möchten.

Briefkopf erstellen #1

Gehen Sie im Menü „Finanzen/ Texteditor“.

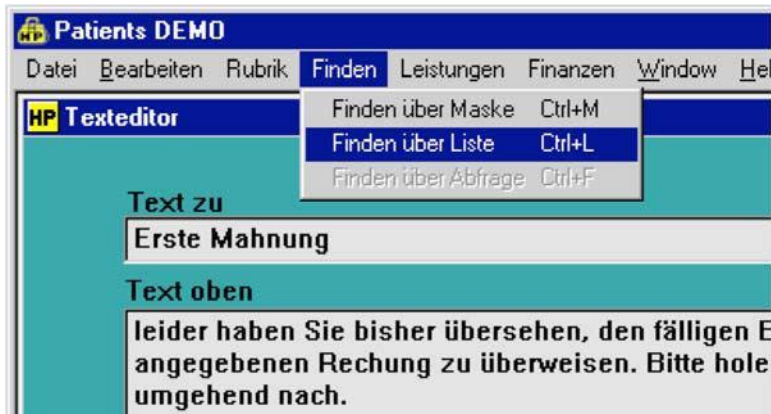

Wählen Sie im Menü „Finden“ den Punkt „Finden über Liste“.

Briefkopf erstellen – Fortsetzung:

Doppelklicken Sie den Bereich „Briefkopf“. Sie gelangen zum Gestaltungsdialog.

Hier können Sie nach Belieben Ihre Praxisdaten, wie Praxisnamen, Sprechzeiten und Kontoverbindung eintragen. Die Schriftgröße und Feldposition definieren. Das Kreuz „Beim Druck Briefkopf benutzen“ speichert Ihre Daten. Ab sofort werden alle Rechnungen und Mahnungen inclusive Briefkopf gedruckt.

Das Ergebnis Ihres Briefkopfes sieht in etwa so aus:

Naturheilpraxis Manfred Mustermann
Heilpraktiker
Kanalstr. 6 - 22145 Hamburg

Sprechzeiten:
Mo. - Fr. 8.30 bis 12.00 Uhr und
15.00 bis 19.00 Uhr
Mi. - Fr. 8.30 bis 13.00

Bankverbindung
Hamburger Sparkasse
BLZ 20050550
Ko.Nr. 123456789

Wenn Sie Ihr eigenes Briefpapier benutzen möchten, deaktivieren Sie einfach das o.g. Punkt.

Importfunktion Patientenstammdaten

Seit der Version 1.8.x können Ihre Patientenstammdaten in PATIENTS bequem importieren. Um die Importroutine aufzurufen, gehen Sie im Menue "Rubrik" auf Import. Das Importfenster gestattet hier die weitere Festlegung der Datensatzfelder.

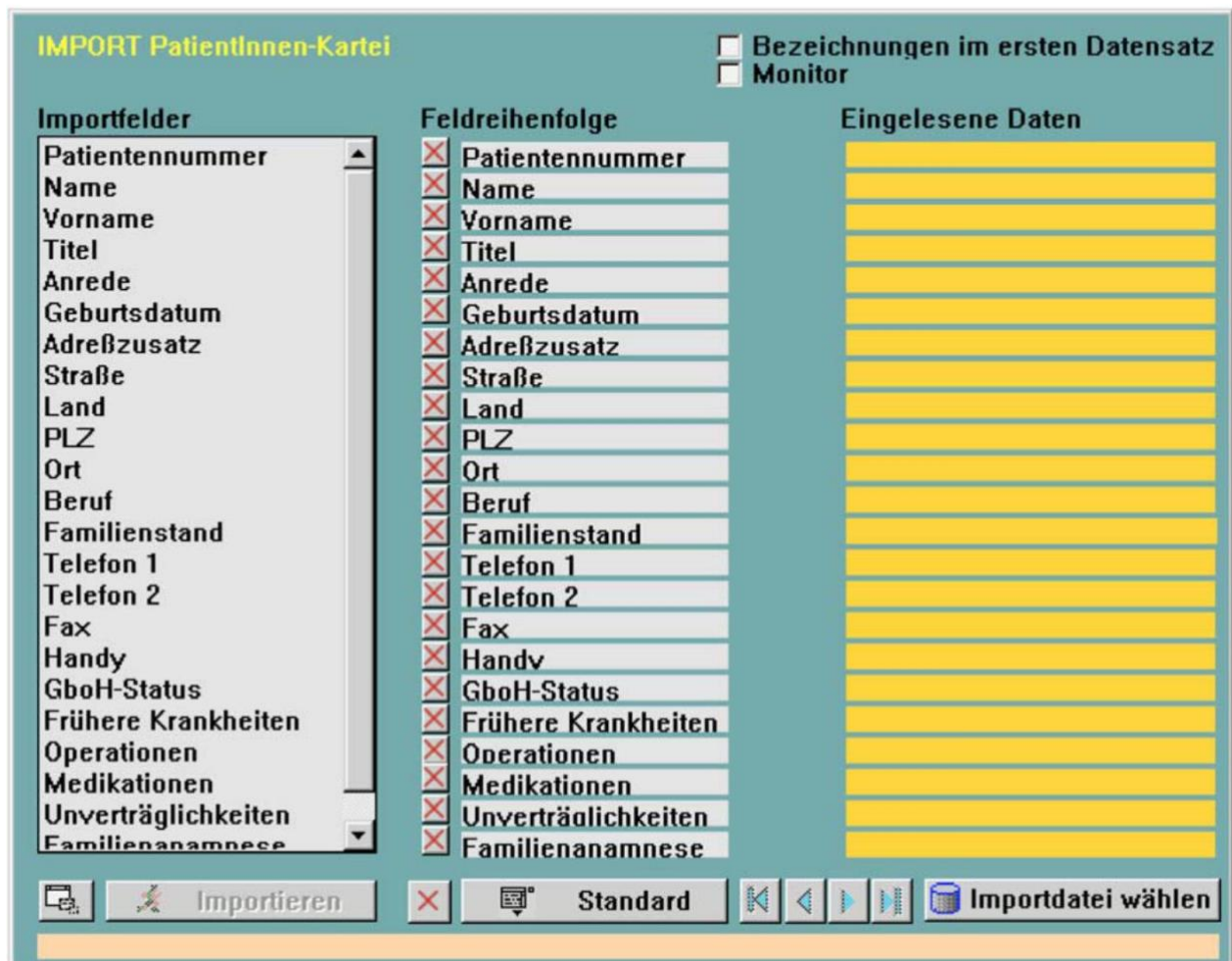
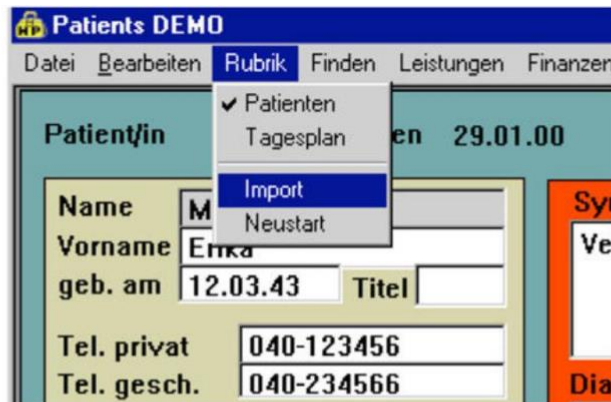

Mit "Importdatei wählen" öffnet sich ein Dialog, um eine Textdatei zu definieren.

Welches Format bietet sich als Importdatei an?

Nehmen wir an, sie haben Ihre Patientendaten bisher mit MSWord, MSEXcel, MSAccess, DBase oder einer anderen Datenbanksoftware verwaltet, so müssen Sie eine Dateiform erstellen, die Patients Win/Mac einlesen kann.

Sichern Sie zunächst Ihre Ursprungsdatei! (c:\patients 5 \startup\patients.df1)

Es gibt grundsätzlich mehrere Möglichkeiten die Importdatei für Patients zu erstellen. Wir stellen hier kurz zwei der gängigsten Varianten vor.

1. Funktion "speichern unter":

Sehr einfach können Sie z.B. Ihre bisherige Patientendatei mit der Funktion "Speichern unter" (Word, EXCEL, DBase) in das entsprechende **TAB-getrennt** TEXT-Format bringen und nennen Sie diese Datei z.B. in IMPORT.TXT.

2. Export-Funktion nutzen:

Eine weitere Funktion Ihre Patientendaten aufzubereiten ist, die DatenExport-Funktion Ihres Ursprungs-Programmes zu nutzen.

(Z.B. unter Access, EXCEL, DBASE oder einer anderen Datenbank-software) exportieren Sie Ihre Patientendaten in TEXT-Format, auch "**Komma-getrennt**" oder "**TAB-getrennt**" genannt. Benennen Sie diese Datei in z.B. IMPORT.TXT um.

Damit eine analoge Zuordnung der Felder (z.B. Nachname zu Nachname – Straße zu Straße) erfolgen kann, sollten Sie darauf achten, daß die zu importierenden Datei eine exakte Übereinstimmung der Feldnamen inne hat. Notfalls editieren Sie die Importdatei unter MSEXcel oder einfach in einem Editor.

Importfelder	Feldreihenfolge
Patientennummer	<input checked="" type="checkbox"/> Anrede
Name	<input checked="" type="checkbox"/> Name
Vorname	<input checked="" type="checkbox"/> Vorname
Titel	<input checked="" type="checkbox"/> Straße
Anrede	<input checked="" type="checkbox"/> Geburtsdatum
Geburtsdatum	<input checked="" type="checkbox"/> PLZ
Adreßzusatz	<input checked="" type="checkbox"/> Ort
Straße	<input checked="" type="checkbox"/> Telefon 1
Land	<input checked="" type="checkbox"/> Telefon 2
PLZ	<input type="checkbox"/>
Ort	<input type="checkbox"/>
Beruf	<input type="checkbox"/>
Familienstand	<input type="checkbox"/>
Telefon 1	<input type="checkbox"/>
Telefon 2	<input type="checkbox"/>
Fax	<input type="checkbox"/>
Handy	<input type="checkbox"/>
GboH-Status	<input type="checkbox"/>

IMPORT-Vorgang in Patients:

Mit dem Button "Importdatei wählen" definieren Sie den ORT von IMPORT.TXT.
Nun müssen Sie die Felder für Patients so anpassen, daß auch die richtigen Feldinhalte entsprechend zugeordnet werden. Also

IMPORT.TXT	Patients-Kartei
Patientennachname	-> NAME
Vorname	-> VORNAME
Postleitzahl	-> PLZ
usw....	

Die entsprechende Feldselektion erreichen Sie durch anklicken, löschen bzw. **ziehen (Drag & Drop)** der links zur Verfügung stehenden Felder, bis alle Feldinhalte mit einer korrekten Feldbezeichnung übereinstimmen.

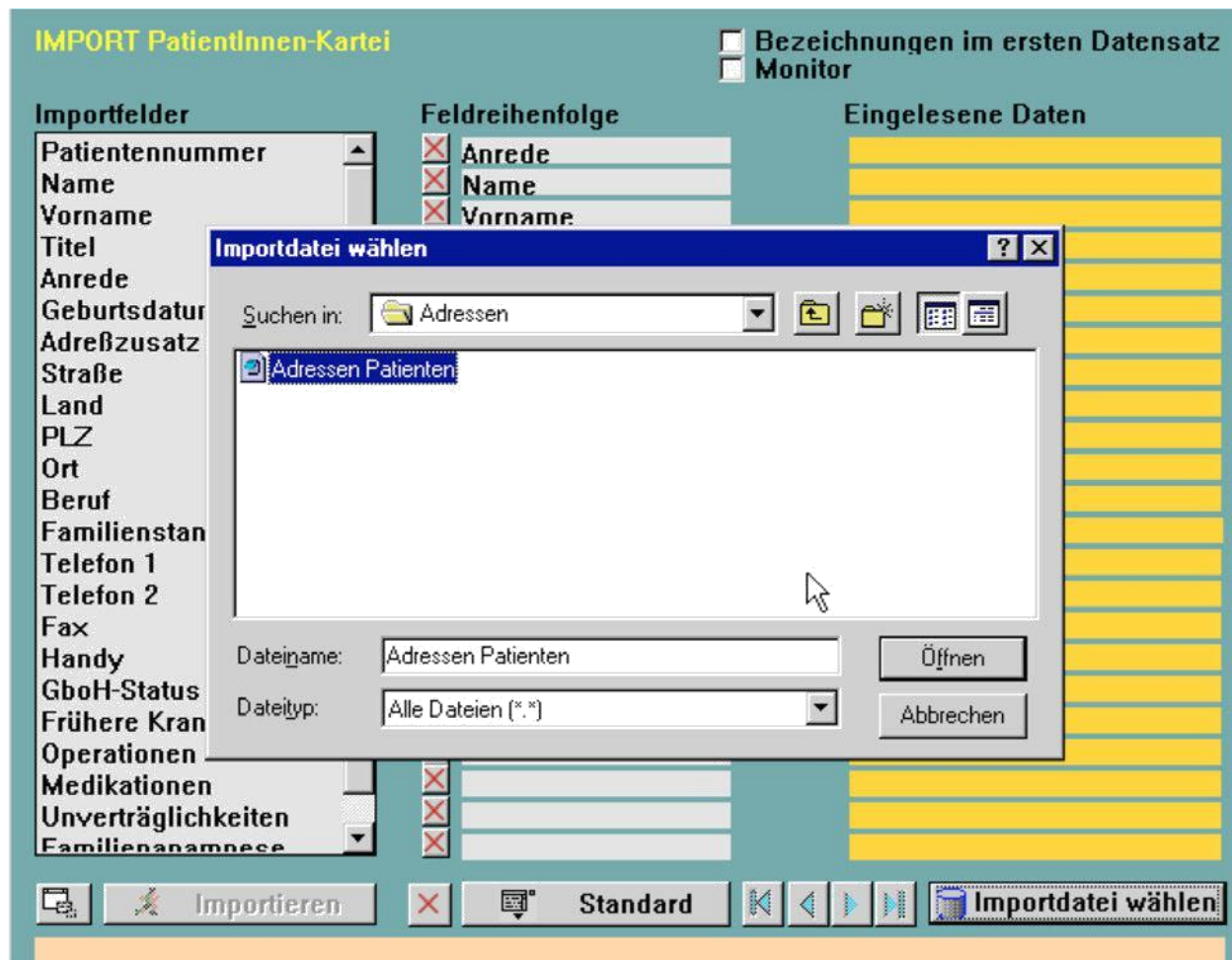

Gehen Sie dann auf den Button "Importdatei wählen" und benennen Sie Ihre Importdatei.

IMPORT PatientInnen-Kartei Bezeichnungen im ersten Datensatz
 Monitor

Importfelder	Feldreihenfolge	Eingelesene Daten
Patientennummer	<input checked="" type="checkbox"/> Anrede	Anrede
Name	<input checked="" type="checkbox"/> Name	Name
Vorname	<input checked="" type="checkbox"/> Vorname	Vorname
Titel	<input checked="" type="checkbox"/> Straße	Straße
Anrede	<input checked="" type="checkbox"/> Geburtsdatum	Geburtsdatum
Geburtsdatum	<input checked="" type="checkbox"/> PLZ	PLZ
Adreßzusatz	<input checked="" type="checkbox"/> Ort	Ort
Straße	<input checked="" type="checkbox"/> Telefon 1	Telefon 1
Land	<input checked="" type="checkbox"/> Telefon 2	Telefon 2
PLZ	<input checked="" type="checkbox"/>	
Ort	<input checked="" type="checkbox"/>	
Beruf	<input checked="" type="checkbox"/>	
Familienstand	<input checked="" type="checkbox"/>	
Telefon 1	<input checked="" type="checkbox"/>	
Telefon 2	<input checked="" type="checkbox"/>	
Fax	<input checked="" type="checkbox"/>	
Handy	<input checked="" type="checkbox"/>	
GboH-Status	<input checked="" type="checkbox"/>	
Frühere Krankheiten	<input checked="" type="checkbox"/>	
Operationen	<input checked="" type="checkbox"/>	
Medikationen	<input checked="" type="checkbox"/>	
Unverträglichkeiten	<input checked="" type="checkbox"/>	
Familienanname	<input checked="" type="checkbox"/>	

M:\EXEL ORDNER\ADRESSEN\ADRESSEN PATIENTEN.TXT

Gehen Sie dann auf den Button "Importieren" oder auf die "Pfeil-Tasten", um den Schritt-für-Schritt Einlesevorgang überwachen zu können. FERTIG!

Bedienungsanleitung

Funktionsprinzip Patientenkartei *mit +Buttons*

Die Patientenkartei

Patients NET PLUS
Datei Rubrik Finden Leistungen Finanzen Module

Patient/in aufgenommen: 01.03.02 Pat. Nr. 0000002 GebÜH PKV 1 InteressentIn PatientIn 3

Name: Mustermann
Vorname: Karl
geb. am: 02.10.35 Titel:
Tel. privat: 04102-12345
Tel. gesch.:
eMail:

Nächste Behandlung: 00 : 00
Patient jetzt behandeln
Letzte Behandlung: 15.02.02 Termine
Termine:

Symptome/ Beschwerden
Pat. möchte Wellness Kur zur allgem. Kräftigung, z.Zt. keine weiteren Beschw.

Diagnose
chron. Bronchitis, Leberzirrhose, Fettstoffwechselstörung, Hyperlipoproteinämie Typ 2a

Behandlung 1 von bisher 3 Details

Frühere Krankheiten / OPs
Alkohol- und Nikotinabusus,
Spreiseröhren CA '95 inf. alkohol,
Anamnese - OP '96, Lumbalgie, chron.
Bronchitis

Unverträglichkeiten / Allergien
keine bekannt

Patientenfoto

Familienanamnese
Asthma bronch. Vater,
Lungenemphysem Mutter, beide
starke Raucher gewesen!

Medikamente
Berotec N Inhal., ACC 400, Gelomyrtol forte.

Kartel drucken

Stammdaten
Neu
Zeigen
Löschen

Finanzen
Kontakte
Diagnosen
Behandlung
Notizen
akt. Termin

Patients Version: 5.0 NET PLUS Module, Behandler- und Kontaktverwaltung

Diese Kartei ist das erste Fenster und Hauptfenster, welches nach dem Programmstart automatisch erscheint. Es beinhaltet einige wichtige Eckdaten des Patienten.

Patientenkartei -> Zeigen

Mit dem Button „Zeigen“ kann eine Patienten-Neuaufnahme oder Datenänderung bearbeitet werden.

MERKE: Die Patientenkartei ist nicht als vollständiger Ersatz einer ausführlichen Anamnese gedacht. Je nach therapeutischer Ausrichtung des Behandlers sollte ein individuell gestaltetes, schriftliches Dokument bzw. Karteiblatt geführt werden.

Termine

Termin	Tag	Uhrzeit
1	FEBR 02	10:00
8	FEBR 02	10:00
15	FEBR 02	10:00

The modal window also includes a 'Neuer Termin' button and a 'Termin' form with fields for 'Tag' and 'Uhrzeit'. Below the modal window, the patient's medical history is visible, including 'Frühere Krankheiten / OPs' (Alkohol- und Nikotinabusus, Spreiseröhren CA '95 inf. al Anamnese - OP '96, Lumbal, Bronchitis) and 'Medikamente' (Berotec N Inhal., ACC 400, Gelomyrtal forte.). The interface also features a sidebar with buttons for 'Stammdaten', 'Finanzen', 'Kontakte', 'Diagnosen', 'Behandlung', 'Notizen', and 'akt.Termin'.

Aus der Patientenkartei heraus ist durch Klicken des Buttons "Termine" die Eingabe eines neuen Patiententermins sowohl das Ändern und das Löschen möglich.

Details

Patients NET PLUS
Datei Rubrik Finden Leistungen Finanzen Module

Patient/in aufgenommen 01.03.02 Pat. Nr. 000002 GebÜH PKV 1 InteressentIn PatientIn 3

Name Mustermann
Vorname Karl
geb. am 02.10.35 **Titel**
Tel. privat 04102-12345
Tel. gesch.
eMail

Nächste Behandlung 00 : 00
Patient jetzt behandeln
Letzte Behandlung 15.02.02 **Termine**
Termine

Frühere Krankheiten / OPs
Alkohol- und Nikotinabusus,
Spreiserbühen CA '95 inf. alkohol.
Anamnese - OP '96, Lumbalgie, chron.
Bronchitis

Symptome/ Beschwerden
Pat. möchte Wellness Kur zur allgem. Kräftigung, z.Zt. keine weiteren Beschw.

Diagnosedetails Termin 01.02.02
Symptome / Beschwerden
Pat. möchte Wellness Kur zur allgem. Kräftigung, z.Zt. keine weiteren Beschw.
Diagnose
chron. Bronchitis, Leberzirrhose, Fettstoffwechselstörung, Hyperlipoproteinämie Typ 2a
Bemerkung
Pat. offen für Naturheilverfahren, wünscht Mittel-Therapie, ggfs. Vit. C - Infusionen.

Behandlungsliste

Datum	Uhrzeit	Maßnahme
1 FEBR 02	10:00	2 Homöopathische Repertorisation
1 FEBR 02	10:00	4 Eingehende Beratung
1 FEBR 02	10:00	14.2 Untersuchung Augenhintergrund
1 FEBR 02	10:00	14.3 Grunduntersatzbestimmung nach Read
1 FEBR 02	10:00	16.4 Hautwiderstandsmessung
1 FEBR 02	10:00	12.01 Harnuntersuchung qualitativ
1 FEBR 02	10:00	12.12 Blutsenkungsgeschwindigkeit
1 FEBR 02	10:00	12.13 Einfache Blutuntersuchung

Asthma bronch. Vater, Lungenemphysem Mutter, beide starke Raucher gewesen!
Berotec N Inhal., ACC 400, Gelomyrtol forte.

Stammdaten
Neu
Zeigen
Löschen
Finanzen
Kontakte
Diagnosen
Behandlung
Notizen
akt.Termin

Patients Version: 5.0 NET PLUS Module, Behandler- und Kontaktverwaltung

Aus der Patientenkartei heraus ist durch Klicken des Buttons "Details" eine erweiterte Ansicht auf die Behandlungsmaßnahmen eines bestimmten Termins möglich.

Finanzen

Patients NET PLUS
Dabei Rubrik Finden Leistungen Finanzen Module

Patient/in aufgenommen 01.03.02 Pat. Nr. 0000001 GebÜH PKV 1 InteressentIn PatientIn 3

Name Musterfrau Symptome/ Beschwerden
Vorname Erika Kopfschmerzen, Schulter-Nacken Beschwerden
geb. am 12.03.50 Musterfrau, Erika, geb. am 12.03.50

Erstellt am	Nummer	Datum	Nummer	Erstellt am	Neue Mahnstufe
	02-0001	01.02.02	04-0003	13.02.04	1

Ungedruckte Rechnungen Bezahlte Rechnungen Zu mahnende Rechnungen
Stornierte Rechnungen

Nummer	Datum
04-0003	13.02.04

1	FEBR 06	14:29	5	Beratung
1	FEBR 06	14:29	20.2	Nervenpunktmassage
1	FEBR 06	14:29	20.4	Tellmassage
1	FEBR 06	14:29	21.1	Akupunktur Nadelstichtchnik
1	FEBR 06	14:29	25.01	Injektion, subkutan/ intrakutan
1	FEBR 06	14:29	25.04	Quaddelbehandlung

Offene Rechnungen Unberechnete Behandlungen

Euro 168.70 Rechnungen gesamt Euro 235.58
SFr 253.08 SFr 0.00

Neue Privatrechnung Neue Rechnung Schließen

Patients Version: 5.0 NET PLUS Module, Behandler- und Kontaktverwaltung

Stammdaten
Neu
Zeigen
Löschen
Finanzen
Kontakte
Diagnosen
Behandlung
Notizen
akt.Termin

Aus der Patientenkartei heraus gelangen Sie durch Klicken des Buttons "Finanzen" in die allgemeine Übersicht zur Rechnungserstellung und Verwaltung.

Diagnose

Diagnose	Termin	Maßnahmen
	17.12.98	4
Pollinosis, lymphatische Diathese	04.12.98	7

Diagnose
Pollinosis, lymphatische Diathese

Aus der Patientenkartei heraus ist durch Klicken des Buttons "Diagnose" eine erweiterte Ansicht auf alle bisherigen Diagnosen eines Patienten möglich. Durch Doppelklick auf eines der Diagnosen öffnet das Fenster "Behandlungen".

Behandlungen

HP Behandlungen

Bisherige Behandlungen für
Erika Musterfrau, geb. am 12.03.43
- Komplette Liste -

Aktuelle Behandlungen
 Alle Behandlungen

17	DEZ	98	09:00	5	Beratung
17	DEZ	98	09:00	21.1	Akupunktur Nadelstichtechnik
17	DEZ	98	09:00	21.2	Moxabehandlung
17	DEZ	98	09:00	24.1	Eigenblutinjektion
4	DEZ	98	10:00	1	Eingehende Untersuchung
4	DEZ	98	10:00	2	Homöopathische Repertorisation
4	DEZ	98	10:00	12.1	Harnuntersuchung qualitativ
4	DEZ	98	10:00	12.12	Blutsenkungsgeschwindigkeit
4	DEZ	98	10:00	12.14	Aufwendige Blutuntersuchung
4	DEZ	98	10:00	12.2	Harnuntersuchung quantitativ
4	DEZ	98	10:00	12.7	Blutstatus

Aus der Patientenkartei heraus ist durch Klicken des Buttons "Behandlungen" eine erweiterte Ansicht auf alle aktuellen und bisherigen Behandlungsschritte möglich.

Notizen

Patients NET PLUS
Datei | Rubrik | Finden | Leistungen | Finanzen | Module

Patient/in **aufgenommen** 01.03.02 Pat. Nr. 0000002 GebÜH PKV 1 InteressentIn PatientIn 3

Name Mustermann
Vorname Karl
geb. am 02.10.35 **Titel**
Tel. privat 04102-12345
Tel. gesch.
eMail

Symptome/ Beschwerden
2. Folgebehandlung "Vital-Kur"

Stammdaten
Neu
Zeigen
Löschen
Abbruch
OK

Notiz zu Mustermann, Karl, geb. 02.10.35
Hier können Sie umfangreiche Notizen eintragen

Frühere Krankheiten / OPs
Alkohol- und Nikotinabusus.
Spreiseröhren CA '95 inf. alkohol
Anamnese - OP '96, Lumbalgie, c
Bronchitis

Medikation
Asthma bronch. Vater,
Lungenemphysem Mutter, beide
starke Raucher gewesen!
Berotec N Inhal., ACC 400, Gelomyrtol forte,

Behandlung
Nächste Behandlung
Patient jetzt behandeln
Letzte Behandlung 15.02.02
Termine

Finanzen
Finanzen
Kontakte
Kontakte
Diagnosen
Diagnosen
Behandlung
Behandlung
Notizen
Notizen
akt.Termin
akt.Termin

Patients Version: 5.0 NET PLUS Module, Behandler- und Kontaktverwaltung

Hier ist für den jeweiligen Bedarf zusätzlicher Platz für Notizen vorgesehen.

Funktionsprinzip der Menüleistenbefehle

Datei / Seite einrichten

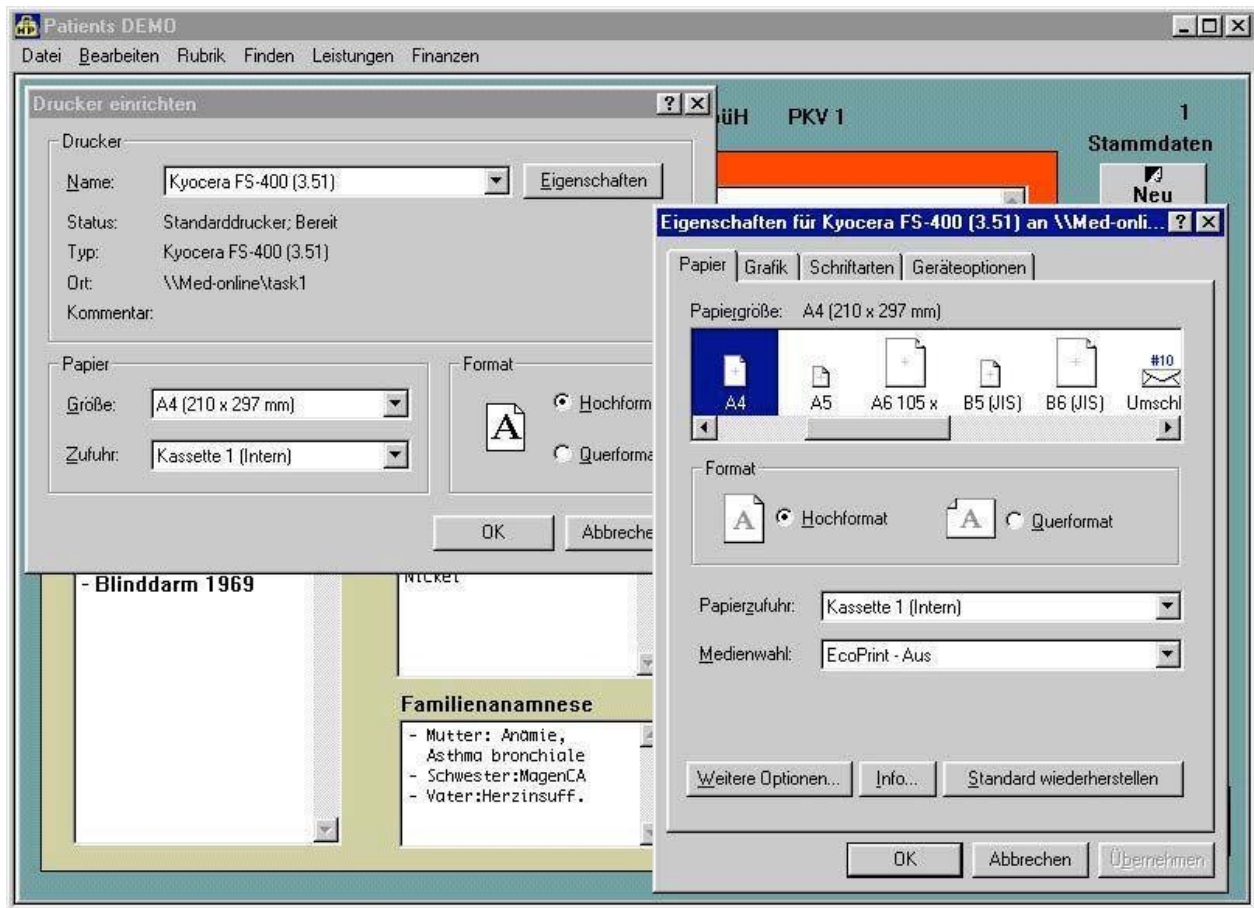

Hier definieren Sie die Eigenschaften Ihres angeschlossenen Druckers.

Datei / Druckausgabe

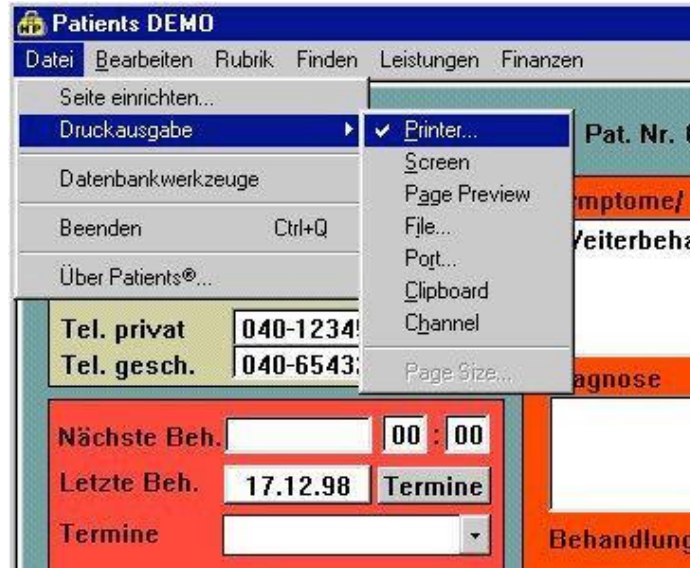

Mögliche Optionen: Drucker, Seitenansicht, Dateiausgabe, Ablagemappe

Datei / Datenbankwerkzeuge

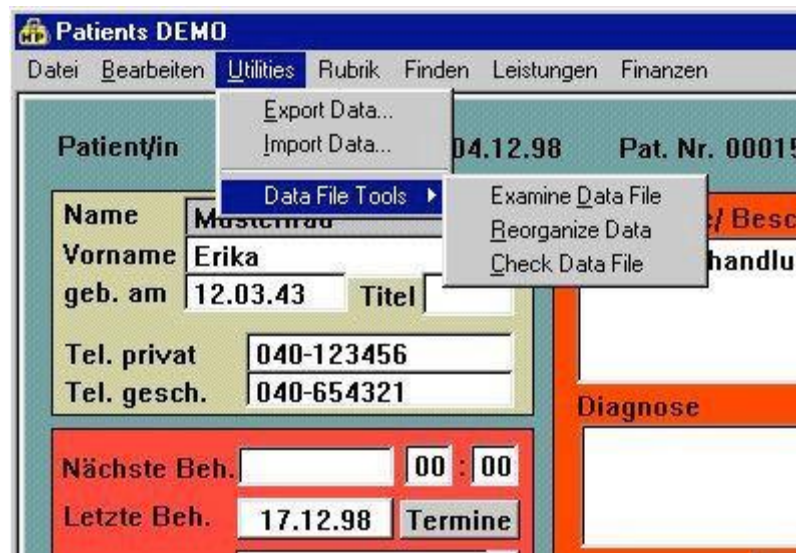

Eine gesonderte Möglichkeit Daten zu im- und exportieren sowie ein internes Werkzeug zur Datenanalyse.

Rubrik / Tagesplan

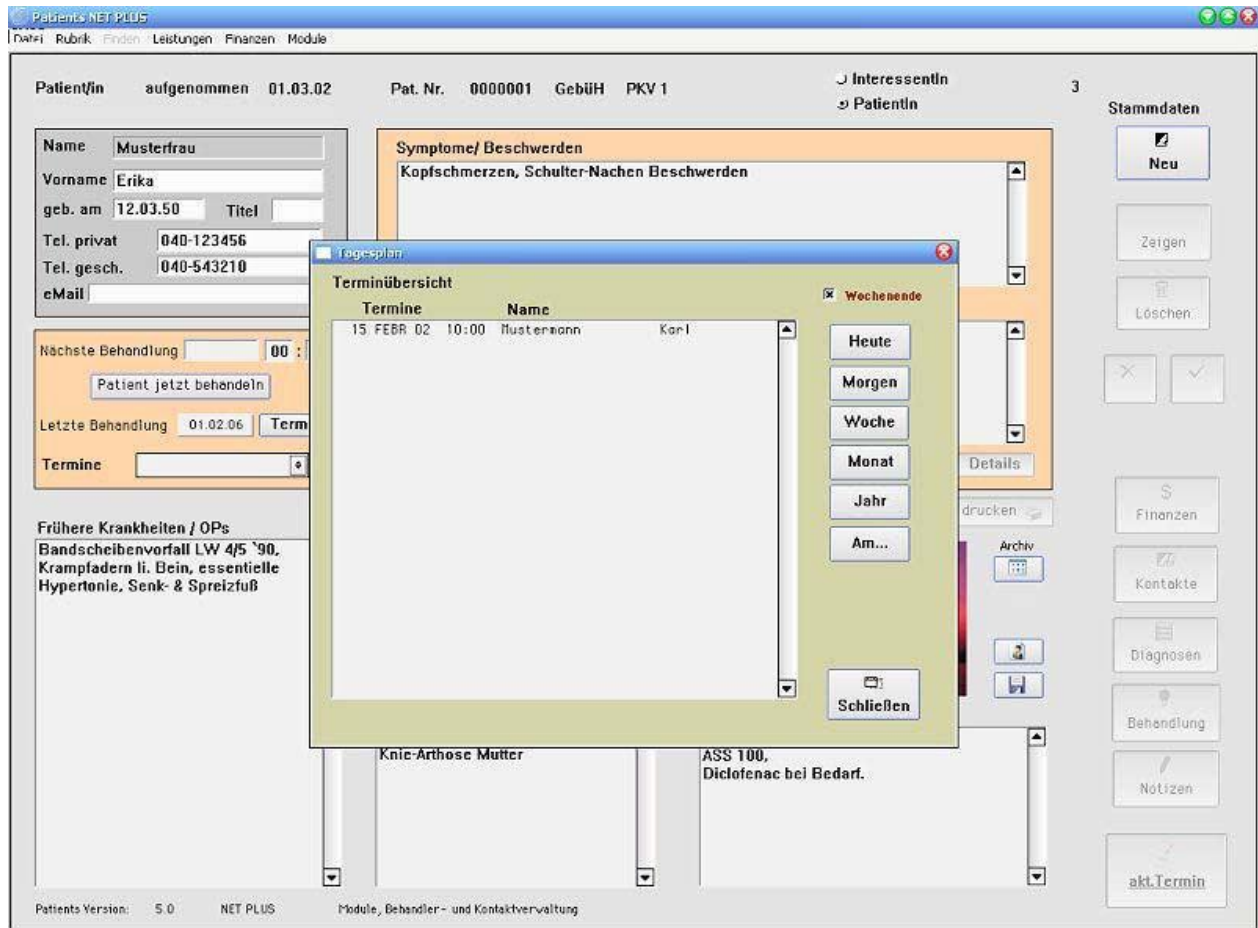

Im Tagesplan erhalten Sie eine Übersicht über sämtliche vergangene sowie geplante Termine.

Rubrik / Neustart

Speichert sämtliche Daten und startet das Programm erneut.

Finden / Finden über Maske

Suchmodus fensterübergreifend durch Eingabe von Anfangsbuchstaben, Short-Cut "Strg-M bzw. Ctrl-M"

Finden / Finden über Liste

Ein allgemein fensterübergreifender Suchmodus, Short-Cut "Strg-L bzw. Ctrl-L"

Finden / Finden über Abfrage

Patientenselektion

Aufnahme vom	01.01.98	bis	30.06.98
PLZ vom	22145	bis	22456
Ort	Hamburg		
Land			
Termine vom	01.01.98	bis	30.06.98
RG-Dat. vom	01.01.98	bis	30.07.98
Rechnung ab	150	bis	1000
Umsatz ab	0,00	bis	0,00
<input checked="" type="radio"/> DM <input type="radio"/> Euro			

Selektieren
 Alle
 lt. Eingabe

Kombinationslogik
 E oder G oder M
 (E und G) oder M
 E oder (G und M)
 E und G und M

Schließen Selektieren

G

- 1 Eingehende Untersuchung
- 2 Homöopathische Repertorisation
- 3 Kurze Information
- 4 Eingehende Beratung
- 5 Beratung**
- 6 Beratung außerhalb der Sprechstunde
- 7 Beratung nachts
- 8 Beratung Sonn- und Feiertags
- 9.1 Hausbesuch
- 9.2 Hausbesuch (Eilbesuch)
- 9.3 Hausbesuch (Nacht)
- 10.1 Wegegeld 10-25 km einfache Fahrt

1 Positionen und oder

M

- Rhenin 1ml Ampulle
- Rhinopront 50mg Ampulle
- Vitamin C Infusion 500 ml**

1 Positionen und oder

Komplexe Patientenselektion

Selektion ausgeführt. 1 von 1 Datensätzen auszugeben.

Art der Ausgabe wähle

<input checked="" type="checkbox"/> Bildschirmausgabe	<input checked="" type="checkbox"/> Druckausgabe	<input checked="" type="checkbox"/> Export
--	---	---

Sortierung der Ausgabe

<input type="radio"/> Nummer	<input checked="" type="radio"/> Als Liste	<input type="radio"/> Dif
<input checked="" type="radio"/> Name	<input type="radio"/> Etiketten Z 3658	<input type="radio"/> Sylk
<input type="radio"/> PLZ	<input type="radio"/> Etiketten Z 3659	<input checked="" type="radio"/> dBase
		<input type="radio"/> Lotus
		<input type="radio"/> Komma - getrennt
		<input type="radio"/> Tab - getrennt
		<input type="radio"/> Word - Serienbrief
		<input type="radio"/> Omnis

Verlassen Löschen Ausgeben

Testdruck Testexport

Nur Adresse
 Alle Felder

Leistungen / Gebührenklassen

Nebst der in der GebüH vorhandenen Gebührenklassen (PKV 1, PKV 2, Beihilfe und PostB) können Sie hier selbst praxisspezifische Gebührenklassen definieren.

Leistungen / Gebührenordnung

Dieses Fenster beinhaltet die Gebührenordnung für Heilpraktiker nach dem derzeit aktuellen Stand unterteilt in PKV, Beihilfe, PostB, sowie die Möglichkeit zur offenen freien Selbstgestaltung von Gebührensätzen. Eurokompatibilität und Importfunktion sind gegeben.

Listenform GebÜH:

Patient/in **aufgenommen** 01.03.02 Pat. Nr. 0000001 GebÜH PKV 1 InteressentIn PatientIn 4

Name **Musterfrau**
Vorname **Erika**
geb. am **12.03.50** Titel
Tel. privat **040-123456**
Tel. gesch. **040-543210**
eMail

Nächste Behandlung **00 : 0**
Patient jetzt behandeln
Letzte Behandlung **01.02.06** Termin

Symptome/ Beschwerden
Kopfschmerzen, Schulter-Nacken Beschwerden

Gebührenordnung

Ziffer	Text
1	Eingehende Untersuchung
2	Homöopathische Repertorisation
3	Kurze Information
4	Eingehende Beratung
5	Beratung
6	Beratung außerhalb der Sprechstunde
7	Beratung nachts
8	Beratung Sonn- und Feiertags
9.1	Hausbesuch
9.2	Hausbesuch (Eilbesuch)
9.3	Hausbesuch (Nacht)
10.1	Legegeld bei Tag pro Std. bis 2 km
10.2	Legegeld bei Nacht pro Std. bis 2 km
10.3	Auslagen
10.5	ka-Geld bei Tag ab 2 km pro km
10.6	ka-Geld bei Nacht ab 2 km pro km
10.7	ab 25 km einfache Fahrt
10.8	Reiseentschädigung bei mehr als 6 Std.
11.1	Kurze Krankenbescheinigung
11.2	Befundbericht
11.3	Diätplan

Sortierung
 Ziffer
 Leistung

Springen

GebÜH Export
Meine GebÜH als Datei sichern (in EUR)

Archiv

Schließen

Beloc zok mite, ASS 100, Diclofenac bei Bedarf.

Stammdaten
Neu
Zeigen
Löschen
Finanzen
Kontakte
Diagnosen
Behandlung
Notizen
akt.Termin

Gebührenordnung

Ziffer	Leistung
1	Eingehende Untersuchung

PKV 1	PKV 2	Beih
13.41	12.30	12
20.12	18.45	18

noch frei	noch frei	noch frei	noch frei
0.00	0.00	0.00	0.00
0.00	0.00	0.00	0.00

Euro OK
SFr

Gebührenordnung Importieren Exportieren

Uarechnung

Patienten Version: 5.0 DEMO

Auflistung aller Gebührenziffern und Beschreibungen der GebÜH.

Mit Import- und Exportfunktion der Gebührenordnung in EUR (Button: „Meine GebÜH als Datei sichern“)

Die aktuelle Gebührenordnung für Heilpraktiker ist vorinstalliert. Diese Importfunktion wird für Aktualisierungen der GebÜH benötigt.

Leistungen / Kombibehandlungen

HP Kombibehandlungen

800 Erstkonsultation
801 Labor Untersuchung 1
802 Akupunktur- & Moxabehandlung 1

Ziffer für Gebührenordnung
800

Bezeichnung
Erstkonsultation

NEU Ändern

2 Homöopathische Repertorisation
4 Eingehende Beratung
14.2 Untersuchung Augenhintergrund
14.3 Grundumsatzbestimmung nach Read
16.4 Hautwiderstandsmessung

1 Eingehende Untersuchung
2 Homöopathische Repertorisation
3 Kurze Information
4 Eingehende Beratung
5 Beratung
6 Beratung außerhalb der Sprechstunde
7 Beratung nachts
8 Beratung Sonn- und Feiertags
9.1 Hausbesuch
9.2 Hausbesuch (Eilbesuch)
9.3 Hausbesuch (Nacht)
10.1 Wegegeld bei Tag pro Std. bis 2 km
10.2 Wegegeld bei Nacht pro Std. bis 2 k
10.3 Auslagen
10.5 km-Geld bei Tag ab 2 km pro km
10.6 km-Geld bei Nacht ab 2 km pro km
10.7 ab 25 km einfache Fahrt
10.8 Reiseentschädigung bei mehr als 6 S
11.1 Kurze Krankenbescheinigung
11.2 Befundbericht
11.3 Diätplan
12.01 Harnuntersuchung qualitativ
12.02 Harnuntersuchung quantitativ
12.04 Harnsediment
12.05 Carcinochrom-Reaktion
12.07 Blutstatus
12.08 Blutzucker reflektorisch
12.09 Hb-Bestimmung
12.10 Differenzierung des Blutausstriches
12.11 Zählung der Leuko- u. Erythrozyten
12.12 Blutsenkungsgeschwindigkeit

Häufig verwendete Leistungsketten können hier als Kombibehandlung definiert werden, z. B. Ihre Erstkonstulation besteht grundsätzlich aus 6 Gebührenordnungspunkten.

Leistungen / Material

HP Material

Bezeichnung
Braunüle Liste

Beschreibung
für Infusion

Lieferant
Heiland MED

Einkaufspreis	Abgabepreis	
2,93	3,91	DM
1,50	2,00	Euro
0,00	0,00	SFr

Buttons: Neu, Bearbeiten, Löschen, Abbrechen, OK

Hier können Materialien, die in der Praxis verwendet werden, zum Einkaufs- und Abgabepreis eingetragen und rechnungsgängig gemacht werden. Eurokompatibilität ist gegeben.

Materialliste Schließen

Bezeichnung	Beschreibung
Braunüle	Für Infusionen
Einmalspritze 5ml	
Elastikverband	Elastischer Verband 2m
Klebeband	Pflaster Meterware
Nadel Gr. 2	Injektionsnadel
Skalpell klein	Skalpell f. Hautoperation
Tupfer	f. Injektionen

Leistungen / Materialgruppen

HP Materialgruppen

Infusionsmaterial
Verbandsmaterial

Bezeichnung Materialkombination
Infusionsmaterial

NEU Ändern

Material	SF	Euro
Braunüle	0,00	2,00
Leukosilk	0,00	0,50

Braunüle
Elastik Mullbinde
Leukosilk
Sterile Kompresse

Hier können Sie die zuvor in Fenster "Material" definierten Verbrauchsgegenstände in **Gruppen einteilen**, z. B. die für eine Vitamin C-Infusion benötigten Utensilien.

Leistungen / Medikamente

Einkaufspreis		Abgabepreis		
21,51		24,25		DM
11,00		12,40		Euro
0,00		0,00		SFr

Hier können die verwendeten Präparate Ihrer Praxis zum Einkaufs- und Abgabepreis eingetragen und rechnungsgängig gemacht werden. Eurokompatibilität ist gegeben.

Bezeichnung	Beschreibung
Rhenin	1ml Ampulle
Rhinopront	50mg Ampulle
Vitamin C Infusion	500 ml

HP Steuerdaten [?] [X]

Fristen zwischen Mahnungen (Tage)

Frist ab Fälligkeit bis zur 1. Mahnung	<input type="text" value="10"/>	Frist nach 2. Mahnung bis zur 3. Mahnung	<input type="text" value="10"/>
Frist nach 1. Mahnung bis zur 2. Mahnung	<input type="text" value="10"/>	Letzte Rechnungs-Nr.	<input type="text" value="0003"/>

Neue Adressen sind: InteressentIn PatientIn

Berechnung

Preise	Rechnungs-Nr.	Rechnungsdarstellung
<input type="radio"/> In DM	<input checked="" type="radio"/> 950001	<input type="radio"/> Kumuliert
<input checked="" type="radio"/> In Euro	<input type="radio"/> 95-0001	<input type="radio"/> Vollauffistung
<input type="radio"/> In SFr	<input type="radio"/> 95/0001	<input checked="" type="radio"/> Termingruppen
1 Euro <input type="text" value="1,50"/> SFr		<input checked="" type="checkbox"/> Rechnungsnummer

Standardberechnungsfaktor
 1,0 1,3 1,7 2,3 spezial

Zusätzliche Rechnungskopien ausdrucken:

Druckränder Demomodus aufheben Bearbeiten Abbrechen OK

Eingabe von Ecksteuerdaten des Programms, z. B. Mahnfristen, Preise (Euro, SFr.), Rechnungsdarstellungsmodus, Druckerränder, Berechnungs-Faktoren (Multiplikator), Anzahl der zusätzlichen Rechnungsausdrucke

Im Texteditor definieren Sie Ihre Standard-Rechnungs- und Mahntexte, sowie das Erscheinungsbild (mit Ihren persönlichen Praxisdaten) des Briefkopfes.

Auswahl der editierbaren Texte durch Strg-L bzw. Ctrl-L / Menüleiste "Finden / Finden über Liste"

Finanzen / Rechnungen

Rechnungen: Gedruckte

Nummer	Datum	Name	DM	Euro	SFr	Bisherige Mahnstufe
04-0003	13.02.04	Musterfrau, Erika	0,00	168,70	253,08	0
02-0001	01.02.02	Musterfrau, Erika	460,73	235,58	0,00	0

Sortierung Nummer Datum Name

Zahlungseingang:
 k.A. Überweisung Scheck bar
am
Nr. Kontoauszug

Rechnungsart:
 Ungedruckte
 Gedruckte
 Offene
 Bezahlte
 Stornierte

OK ✓
Schließen
Stornieren

Eine Komplettübersicht aller Rechnungsarten, wie z. B. gedruckte, offene, bezahlte oder stornierte Rechnungen.

Finanzen / Berechnungskontrolle

Eine Komplettübersicht aller unberechneten Patientenrechnungen.

Finanzen / Mahnkontrolle

Zu mahnende Rechnungen

Nummer	Datum	Name		DM	Euro	SFr	Neue Mahnstufe
04-0003	13.02.04	Musterfrau Erika		0,00	168,70	253,08	1

Sortierung
 Nummer
 Datum
 Name

Mahnen

Details

Kontrolle

Schließen

Sammeln

Eine Komplettübersicht aller Mahnungen.

Finanzen / Kontostand

Kontostand

Zeitraum vom bis

Rechnungen insg. stornierte

gültige	<input type="text" value="3"/>	DM	<input type="text" value="460,73"/>	Euro	<input type="text" value="604.70"/>	SFr	<input type="text" value="553.75"/>
unberechnete	<input type="text" value="0"/>	DM	<input type="text" value="0,00"/>	Euro	<input type="text" value="0,00"/>	SFr	<input type="text" value="0,00"/>
offene	<input type="text" value="2"/>	DM	<input type="text" value="0.00"/>	Euro	<input type="text" value="369.12"/>	SFr	<input type="text" value="553.75"/>
bezahlte	<input type="text" value="1"/>	DM	<input type="text" value="460.73"/>	Euro	<input type="text" value="235.58"/>	SFr	<input type="text" value="0.00"/>

Statistische Auswertung Ihrer Praxiseinnahmen.

Bedienung Patientenkartei

Patientenkartei

Button "Neu" stellt die Eingabe neuer Patientendaten in *einen neuen Datenblatt* zur Verfügung.

Mit dem Tabulator können sie einzelnen Eingabefelder auswählen. Bitte beachten Sie bei jedem neuen Patienten die Auswahl des Gebührenmodus (PKV 1, PKV 2, etc.).

Button „Zeigen“ bringt die Patientendaten zur Ansicht oder zur weiteren Bearbeitung.

Die rot markierten Felder sind hier nicht editierbar. Diese werden in unter Button "akt. Termin" editiert.

Erweiterte Patientenkartei – Das Patientendatenblatt

Patient/in aufgenommen 04.12.98 Pat. Nr. 00015 Gebüh PKV 1			
Name	Musterfrau	Frühere Krankheiten / OPs	Abbrechen
Vorname	Erika		
geb. am	12.03.43	- Knie OP inf. Skiunfall - Blinddarm 1969	OK
Anrede	<input checked="" type="radio"/> Frau <input type="radio"/> Herr <input type="radio"/> anders:		
Zusatz		Familienanamnese	Medikamente
Straße	Kanalstr. 43	- Mutter: Anämie, Asthma bronchiale - Schwester: MagenCA - Vater: Herzinsuff.	
Land/PLZ	D 22347	Unverträglichkeiten	- ASS 100 - Cellagon Aurum - Beloc Zoc Ret. 1x1 - Neukönigsf. Mineraltabl.
Ort	Hamburg		
Beruf	Verkäuferin		Bearbeiten
Fam.stand	verheiratet		Schließen
Tel. privat	040-123456		
Tel. gesch.	040-654321		
Fax	040-123455		
Handy	0177-4005511		

Mit **Button "OK"** wird der Datensatz abgespeichert.

Mit **Button „Bearbeiten“** können Änderungen und/oder Ergänzungen vorgenommen werden.

Mit **Button „Schließen“** beenden Sie die Ansicht, ohne zu speichern.

Termine

- Name:** Mustermann, Vorname: Karl, geb. am: 02.10.35, Titel: , Tel. privat: 04102-12345, Tel. gesch.: , eMail: .
- Nächste Behandlung:** 00 : 00, with a button 'Patient jetzt behandeln'.
- Letzte Behandlung:** 15.02.02, with a button 'Termine'.
- Symptome/ Beschwerden:** Pat. möchte Wellness Kur zur allgem. Kräftigung, z.Zt. keine weiteren Beschw.
- Diagnose:** chron. Bronchitis, Leberzirrhose, Fettstoffwechselstörung, Hyperlipoproteinämie Typ 2a.
- Behandlung:** 1 von bisher 3, with navigation buttons and a 'Details' button.
- Frühere Krankheiten / OPs:** Alkohol- und Nikotinabusus, Spreiserhöhren CA 95 inf. alkohol. Anamnese - OP 96, Lumbalgie, chron. Bronchitis.
- Unverträglichkeiten / Allergien:** keine bekannt.
- Familienanamnese:** Asthma bronch. Vater, Lungenemphysem Mutter, beide starke Raucher gewesen!
- Patientenfoto:** A small photo of a man, with 'Kartei drucken' and 'Archiv' buttons.
- Medikamente:** Berotec N Inhal., ACC 400, Gelomyrtol forte.

On the right side, there is a vertical menu with buttons: 'Neu', 'Zeigen', 'Löschen', 'Finanzen', 'Kontakte', 'Diagnosen', 'Behandlung', 'Notizen', and 'akt. Termin'.

Button "Termine" in der Patientenkartei stellt die Patienten-Termineingabemöglichkeit zur Verfügung.

Nutzen Sie dieses Fenster um:

- einen neuen Termin zu vereinbaren
- einen vorhandenen Termin zu ändern
- einen vorhandenen Termin zu löschen. Beenden und Abspeichern mit "Fertig".

Termine von: Musterfrau Erika

4 DEZ 98 10:00
17 DEZ 98 09:00

Termin
Tag: 23.01.00
Uhrzeit: 10 : 00

Neuer Termin

Löschen Ändern Abbrechen OK Fertig

Details

Patients NET PLUS
Datei Rubrik Finden Leistungen Finanzen Module

Patient/in **aufgenommen** 01.03.02 Pat. Nr. 0000002 GebÜH PKV 1 InteressentIn 3
PatientIn

Name Mustermann
Vorname Karl
geb. am 02.10.35 **Titel**
Tel. privat 04102-12345
Tel. gesch.
eMail

Nächste Behandlung 00 : 00

Letzte Behandlung 15.02.02
Termine

Frühere Krankheiten / OPs
Alkohol- und Nikotinabusus,
Spreiseröhren CA '95 inf. alkohol.
Anamnese - OP '96, Lumbalgie, chron.
Bronchitis

Symptome/ Beschwerden
Pat. möchte Wellness Kur zur allgem. Kräftigung, z.Zt. keine weiteren Beschw.

Diagnose
chron. Bronchitis, Leberzirrhose, Fettstoffwechselstörung, Hyperlipoproteinämie Typ 2a

Behandlung 1 von bisher 3

Stammdaten

Finanzen

Kontakte

Diagnosen

Behandlung

Notizen

Unverträglichkeiten / Allergien
keine bekannt

Familienanamnese
Asthma bronch. Vater,
Lungenemphysem Mutter, beide
starke Raucher gewesen!

Patientenfoto

Medikamente
Berotec N Inhal., ACC 400, Gelomyrtol forte,

Patients Version: 5.0 NET PLUS Module, Behandler- und Kontaktverwaltung

Der Button „Detail“ öffnet ein Informationsfenster, hier ist keine Bearbeitung möglich. Mit den linksseitigen Pfeilbuttons (< | >) ist ein Schnelldurchgang aller bisher erfolgten Behandlungssituationen mit den entsprechenden Detailinfos möglich.

Diagnosedetails Termin 04.12.98

Symptome / Beschwerden
Augentränen und -juckreiz, Schnupfen, diff. Kopfschmerz,

Diagnose
Pollinosis, lymphatische Diathese

Bemerkung
Pat. ist sehr interessiert und arbeitet mit.

Behandlungsliste

4 DEZ 98	10:00	1	Eingehende Untersuchung
4 DEZ 98	10:00	2	Homöopathische Repertorisation
4 DEZ 98	10:00	12.1	Harnuntersuchung qualitativ
4 DEZ 98	10:00	12.12	Blutsenkungsgeschwindigkeit
4 DEZ 98	10:00	12.14	Aufwendige Blutuntersuchung
4 DEZ 98	10:00	12.2	Harnuntersuchung quantitativ

Finanzen

Button "Finanzen" stellt das Patienten-Abrechnungssystem zur Verfügung, sprich Auflistung:

- aller unberechneten Behandlungen
- aller offenen Rechnungen
- aller ungedruckten Rechnungen
- aller bezahlten Rechnungen
- aller zu mahnenden Rechnungen
- und alle bisher stornierten Rechnungen.

Fortsetzung nächste Seite...

Fortsetzung: **Button „Fianzen“** – Patientenkartei

Musterfrau, Erika, geb. am 12.03.43

Erstellt	Nummer	Datum	Nummer	Erstellt	Neue Mahnstufe

Ungedruckte Rechnungen  Bezahlte Rechnungen  Zu mahnende Rechnungen 

Stornierte Rechnungen 

Nummer	Datum
980001	17.12.98

Nummer	Datum	Zeit	Code	Text
17 DEZ 98	09:00	5		Beratung
17 DEZ 98	09:00	21.1		Akupunktur Nadelstichtechnik
17 DEZ 98	09:00	21.2		Moxabehandlung
17 DEZ 98	09:00	24.1		Eigenblutinjektion

Offene Rechnungen 

DM

Euro

Unberechnete Behandlungen

Rechnungen gesamt DM Euro

Neue Privatrechnung **Neue Rechnung**

Mit dem jeweiligen **"Ansichts"-Button (Lupe)** gelangen sie zur **Rechnungskontrolle**.

Der **"Privatrechnungs"-Button** ist für das Patientenklentel gedacht, die keinerlei detaillierte Privatkassenrechnung benötigen. Hier kann ein individueller Abrechnungstext und Behandlungshonorar definiert werden.

Der **Button „Neue Rechnung“** führt zur Rechnungserstellung aller angefallenen Leistungen gemäß der Gebührenordnung.

Schließt das Fenster.

Diagnose

- Name:** Mustermann, Vorname: Karl, geb. am: 02.10.35, Titel: [empty], Tel. privat: 04102-12345, Tel. gesch.: [empty], eMail: [empty]
- Nächste Behandlung:** 00 : 00, with a 'Patient jetzt behandeln' button.
- Letzte Behandlung:** 15.02.02, with a 'Termine' button.
- Symptome/ Beschwerden:** Pat. möchte Wellness Kur zur allgem. Kräftigung, z.Zt. keine weiteren Beschw.
- Diagnose:** chron. Bronchitis, Leberzirrhose, Fettstoffwechselstörung, Hyperlipoproteinämie Typ 2a
- Behandlung:** 1 von bisher 3, with navigation buttons and a 'Details' button.
- Frühere Krankheiten / OPs:** Alkohol- und Nikotinabusus, Spreiseröhren CA '95 inf. alkohol. Anamnese - OP '96, Lumbalgie, chron. Bronchitis
- Unverträglichkeiten / Allergien:** keine bekannt
- Familienanamnese:** Asthma bronch. Vater, Lungenemphysem Mutter, beide starke Raucher gewesen!
- Patientenfoto:** [Photo of a man]
- Medikamente:** Berotec N Inhal., ACC 400, Gelomyrtol forte.

On the right side, there is a vertical menu with buttons: Neu, Zeigen, Löschen, Finanzen, Kontakte, Diagnosen, Behandlung, Notizen, and akt.Termin.

Button „Diagnosen“ ist ein reines Informationsfenster, keine Bearbeitung möglich. Aus der Patientenakte heraus ist durch Klicken des Buttons "Diagnose" eine erweiterte Ansicht auf alle bisherigen Diagnosen eines Patienten möglich.

The 'Diagnosen' window shows the following data:

Diagnose	Termin	Maßnahmen
Pollinosis, lymphatische Diathese	17.12.98	4
Pollinosis, lymphatische Diathese	04.12.98	7

Below the table, there is a 'Diagnose' field containing 'Pollinosis, lymphatische Diathese' and a 'Behandlungen' button.

Durch Doppelklick auf eines der Diagnosen öffnet das Fenster "Behandlungen".

Behandlungen

HP Behandlungen

Bisherige Behandlungen für
Erika Musterfrau, geb. am 12.03.43
- Komplette Liste -

Aktuelle Behandlungen
 Alle Behandlungen

17 DEZ 98	09:00	5	Beratung
17 DEZ 98	09:00	21.1	Akupunktur Nadelstichtechnik
17 DEZ 98	09:00	21.2	Moxabehandlung
17 DEZ 98	09:00	24.1	Eigenblutinjektion
4 DEZ 98	10:00	1	Eingehende Untersuchung
4 DEZ 98	10:00	2	Homöopathische Repertorisation
4 DEZ 98	10:00	12.1	Harnuntersuchung qualitativ
4 DEZ 98	10:00	12.12	Blutsenkungsgeschwindigkeit
4 DEZ 98	10:00	12.14	Aufwendige Blutuntersuchung
4 DEZ 98	10:00	12.2	Harnuntersuchung quantitativ
4 DEZ 98	10:00	12.7	Blutstatus

Dies ist ein reines Informationsfenster, keine Bearbeitung möglich.
Auch aus der Patientenkartei heraus ist durch Klicken des Buttons "Behandlungen" eine erweiterte Ansicht auf alle aktuellen und bisherigen Behandlungsschritte möglich.

Notizen

Button „Notizen“ führt zu einem Fenster, der frei editierbar ist und zusätzlichen Platz für Bemerkungen, z.B. homöopathische Zusatzinformationen, bereit stellt.

- lymphatische Diathese
- Therapievorschlagn für später: Vit. C-Infusionen von Fa. Pascoe
- FREI für weitere Einträge und Notizen ...

At the bottom of the window, there is a footer with the following information:

HEILPRAKTIKER-PRAXIS SOFTWARE
Patients Win95/98 - NT - MacOS
Copyright 1998
Fa. Medizin Software Systeme
Alaskaweg 11 - 22145 Hamburg
Software-Updates: <http://www.heilpraktiker-online.com>

The window has 'Abbruch' and 'OK' buttons at the bottom right.

Bedienung Menüleistebefehle

Datei / Seite einrichten

-> Funktionsprinzip Menüleistenbefehle

Datei / Druckausgabe

-> Funktionsprinzip Menüleistenbefehle

Datei / Datenbankwerkzeuge

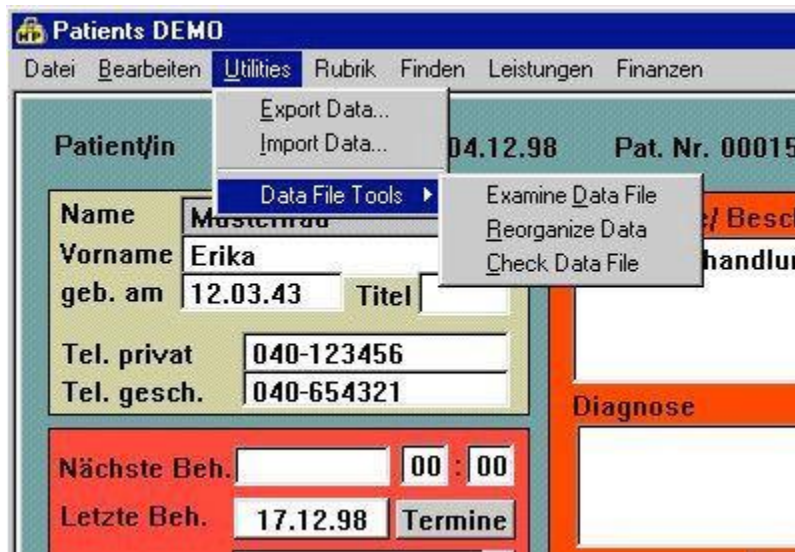

Nach Auswahl dieser Menüpunkte erscheint in der Menüleiste der Unterpunkt "Utilities" neu. Wiederholte Auswahl entfernt diesen Menüpunkt.

MERKE: Vorsicht ! Hierbei handelt es sich um eine gesonderte Möglichkeit, Daten zu importieren und exportieren sowie um ein sensibles, *programminternes Werkzeug zur Datenbankanalyse* und -reparatur. Sollte NUR unter Anleitung eines Mitarbeiters der burghardt.it Stefan Burghardt durchgeführt werden.

Rubrik / Tagesplan

Nach Auswahl dieses Menüpunktes bekommen Sie einen Terminplan vorgelegt, in dem die Eigenschaften:

- Terminübersicht "Heute"
- Terminübersicht "Morgen"
- Terminübersicht "Woche"
- Terminübersicht "Monat"
- Terminübersicht "Jahr" und
- Terminübersicht "Am" einem zu definierenden Datum.

Doppelklick auf eines der Listeneinträge gelangen Sie automatisch zu der entsprechenden Behandlung.

Rubrik / Neustart

Zweck: Manuelle Datensicherung auf Festplatte und programminterner Neustart verbessert die Systemintegrität.

Finden / Finden über Maske

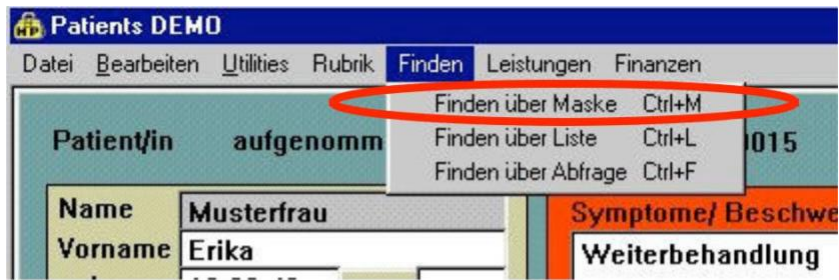

Gültig für mehrere Einzel Fenster, wie z.B.:

- P atientenkartei
- Gebühre nordnung
- Material
- Medi kamente
- T exteditor

Windows Short-Key (Strg-M) !

Finden / Finden über Liste

Gültig für mehrere Einzel Fenster, wie z.B.:

- P atientenkartei
- Gebühre nordnung
- Material
- Medi kamente
- T exteditor

Windows Short-Key (Strg-L) !

Finden / Finden über Abfrage

Dieser Menüpunkt führt zu einer komplexen Patientenabfragemaske für die Praxisstatistik.

Hier erwirken Sie durch die Dateneingabe einzelner oder mehrerer Felder und Auswahl der Kombinationslogik eine individuelle Datenbankrecherche.

Zum Beispiel: Sie möchten wissen, wieviele Ihrer Patienten aus einer bestimmten Stadt kommen, gleichzeitig bei Ihnen eine Vitamin C-Infusion mit einem definierten Behandlungsumsatz in einem bestimmten Behandlungszeitraum gemacht haben. Die Kombinationslogik (ob nur Ihre Eingaben oder/ und die Gebührenpunkte oder/ und die Verbrauchs-Medikamente zum Suchmodus herangezogen werden sollen) legen Sie einfach per Druckknopf fest.

Fortsetzung nächste Seite...

Die Ausgabemodi nach Selektion können Sie festlegen, z.B.:

Selektion ausgeführt. 1 von 1 Datensätzen auszugeben.

Art der Ausgabe wähle

<input checked="" type="checkbox"/> Bildschirmausgabe	<input checked="" type="checkbox"/> Druckausgabe	<input checked="" type="checkbox"/> Export
Sortierung der Ausgabe <input type="radio"/> Nummer <input checked="" type="radio"/> Name <input type="radio"/> PLZ	<input checked="" type="radio"/> Als Liste <input type="radio"/> Etiketten Z 3658 <input type="radio"/> Etiketten Z 3659	<input type="radio"/> Dif <input type="radio"/> Sylk <input checked="" type="radio"/> dBase <input type="radio"/> Lotus <input type="radio"/> Komma - getrenn <input type="radio"/> Tab - getrennt <input type="radio"/> Word - Serienbrief <input type="radio"/> Omnis
<input type="button" value="Verlassen"/>	<input type="button" value="Testdruck"/>	<input type="button" value="Testexport"/>

- via Bildschirm (mit Sortierung)
- via Drucker (Listenformat, Etikettenformat)
- via Exportfunktion in andere Datenbanksysteme.

Leistungen / Gebührenklassen

Dieser Menüpunkt führt zum Fenster „Gebührenklassen“.

Hier können Sie den Gebührenklassen eigene Bezeichnungen geben.

Der **Punkt "5: Selbstgemacht"** ist variabel und gedacht für Ihre praxiseigene Definition der einzelnen Gebührenordnungspunkte. So können Sie z.B. je nach finanziell besser oder geringer gestelltem Patientenklentel eine gesonderte Honorationstabelle erstellen.

Eine mögliche Definition könnte demzufolge ev. so aussehen:

- 5: Praxisprofil – guter Patient
- 6: Praxisprofil – armer Patient
- 7: Praxisprofil – weiß nicht genau...
- 8: noch frei ...

Leistungen / Gebührenordnung

Dieser Menüpunkt führt zum Fenster „Gebührenordnung“:

The 'Gebührenordnung' window displays the following data:

Ziffer		Bei Abrechnung verwenden:				
21.2		<input checked="" type="radio"/> Preise in DM <input type="radio"/> Preise in Euro				Import
Leistung						
Moxabehandlung						
PKV 1	PKV 2	Beihilfe	Post B			
0,00	0,00	10,00	10,00	DM	Bearbeiten Löschen Abbrechen OK	
0,00	0,00	0,00	0,00	Euro		
Selbstgemacht						
0,00	0,00	0,00	0,00	DM	OK	
0,00	0,00	0,00	0,00	Euro		

Mit **"Bearbeiten"-Button** können Sie die einzelnen Felder überschreiben und neue Gebührenklassen erstellen.

Der **"Import" Button** stellt die Möglichkeit des Imports einer aktualisierten Gebührenfassung dar. Neufassungen der jetzigen GebühH finden Sie ggf. im Internet auf unserem Server.

(<http://www.heilpraktiker-online.com/download/>)

Fortsetzung nächste Seite ...

Fortsetzung: Gebührenordnung

Nutzen Sie unter dem Fenster „Gebührenordnung“ die Tastenkombination "Strg-L bzw. Ctrl-L" (oder über Menüleiste: Finden/Finden über Liste), so gelangen Sie zur Auswahl der einzelnen Gebühren-punkte.

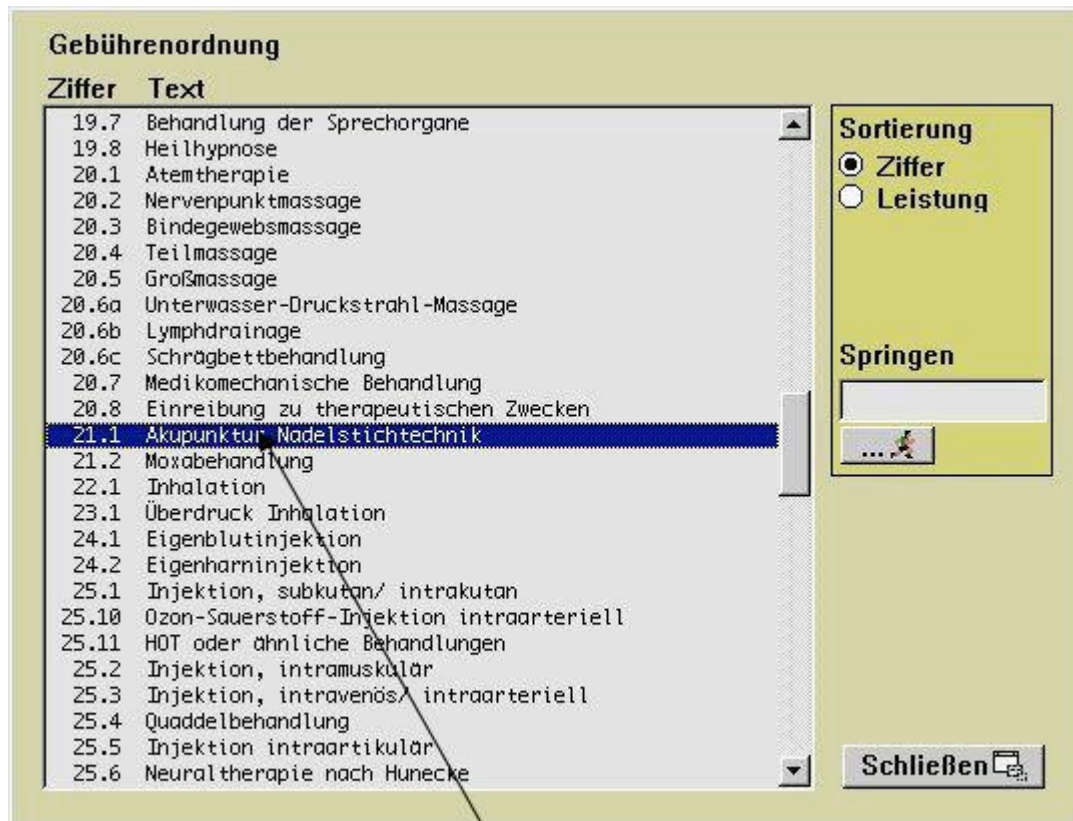

Auswahl einer Gebührenziffer erfolgt **per Doppelclick**.

Leistungen / Kombibehandlungen

Dieser Menüpunkt führt zum Fenster „Kombibehandlungen“:

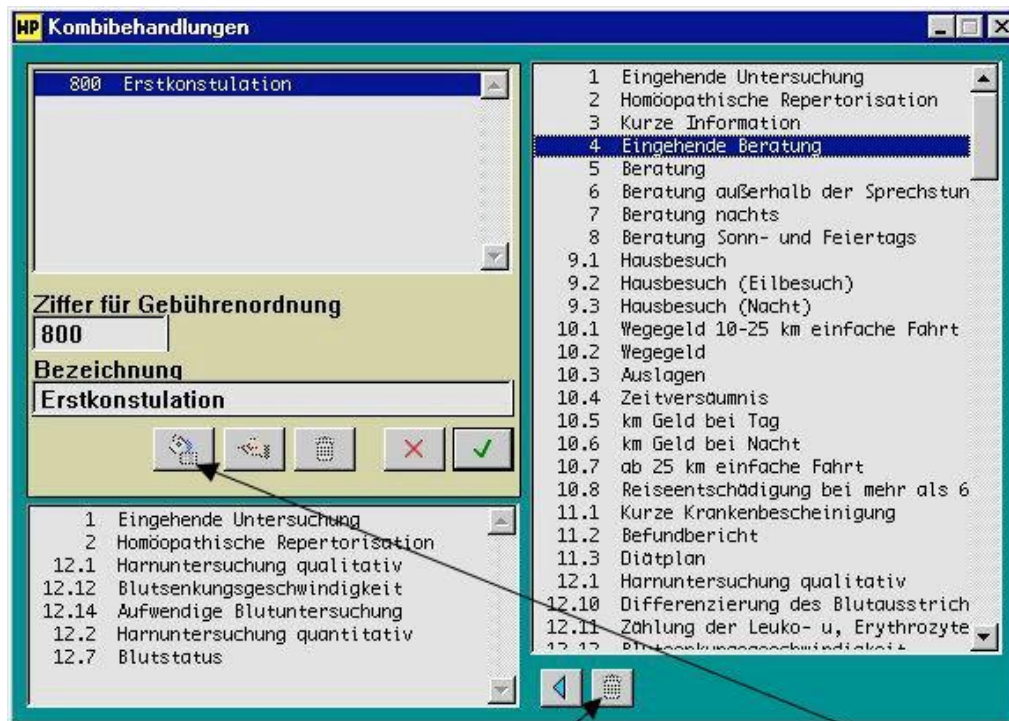

Die Neuzusammenstellung eigener Leistungskette erfolgt durch Druck auf **"Neu"-Button (Fülleimer)**. Es entsteht automatisch eine neue GebüH-Nummer ab 800, der Sie zu Ihrer eigenen Orientierung eine Bezeichnung geben, und die Sie durch Klicks auf die Liste rechts (GebüH) zusammenstellen.

"Hand"-Button bedeutet: Bearbeitung bereits erstellter Leistungsketten.

"Mülleimer"-Button: Löschen der kompletten Leistungskette.

Der kleine **"Mülleimer"-Knopf** unten: Entfernung einzelner zuvor ausgewählter Positionen aus der Leistungskette.

MERKE: In der Rechnung erscheinen nicht die 800er Nummern, sondern die definierten Einzelpositionen.

Leistungen / Material

Dieser Menüpunkt führt zum Fenster „Material“:

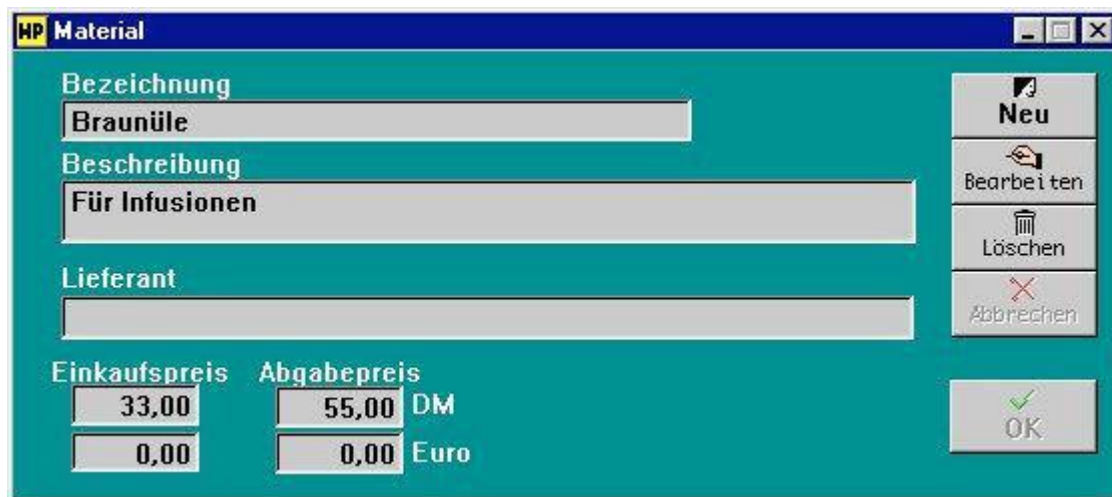

Mit **"NEU"-Button** können Sie Ihr verwendetes Praxismaterial zum Einkaufs- und Abgabepreis eintragen und damit rechnungsgängig machen.

Mit **"Bearbeiten"-Button** können Sie die einzelnen Felder ändern.

Ähnlich wie bei dem Fenster der „Gebührenordnung“ können Sie hier Ihr verwendetes Praxismaterial **in Listenform** einsehen.

Siehe nächste Seite...

Fortsetzung: Material

Nutzen Sie unter dem Fenster „Material“ die Tastenkombination "Strg-L bzw. Ctrl-L" (oder über Menüleiste: Finden/Finden über Liste), so gelangen Sie zur Auswahl der einzelnen Materialien.

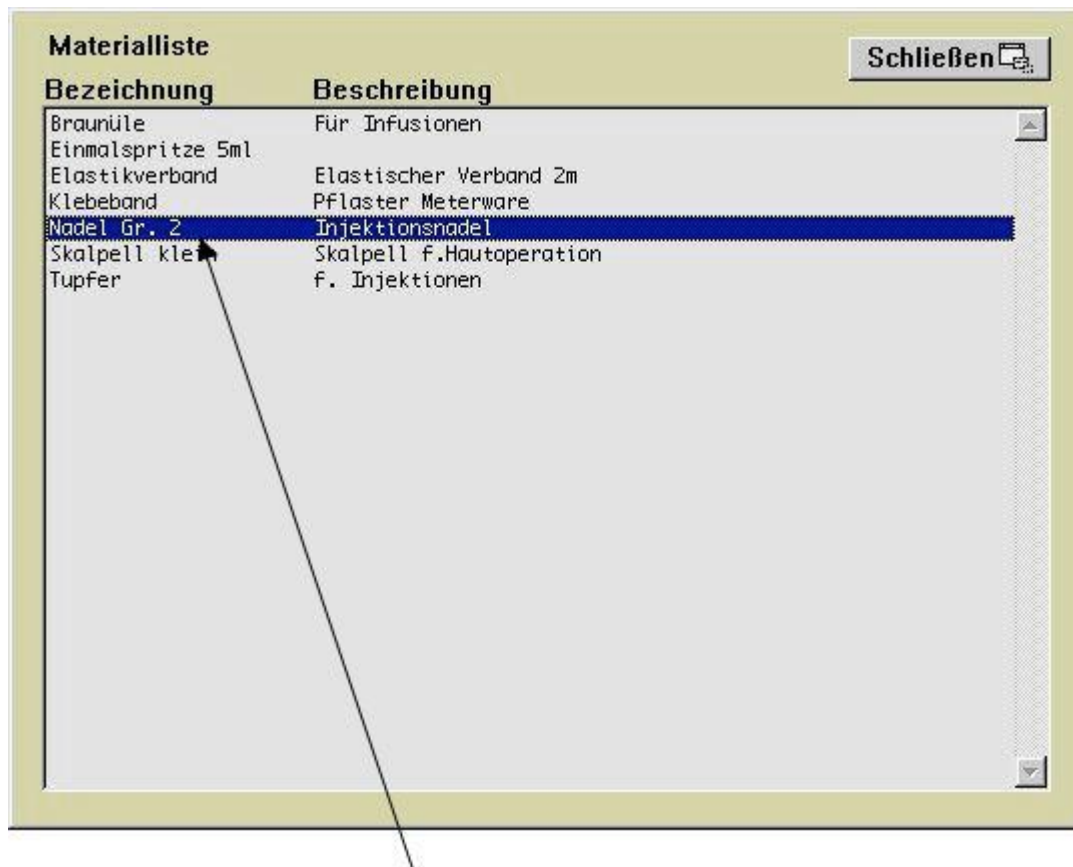

Auswahl der Materialien erfolgt **per Doppelklick**.

Leistungen / Materialgruppen

Dieser Menüpunkt führt zum Fenster „Materialgruppen“:

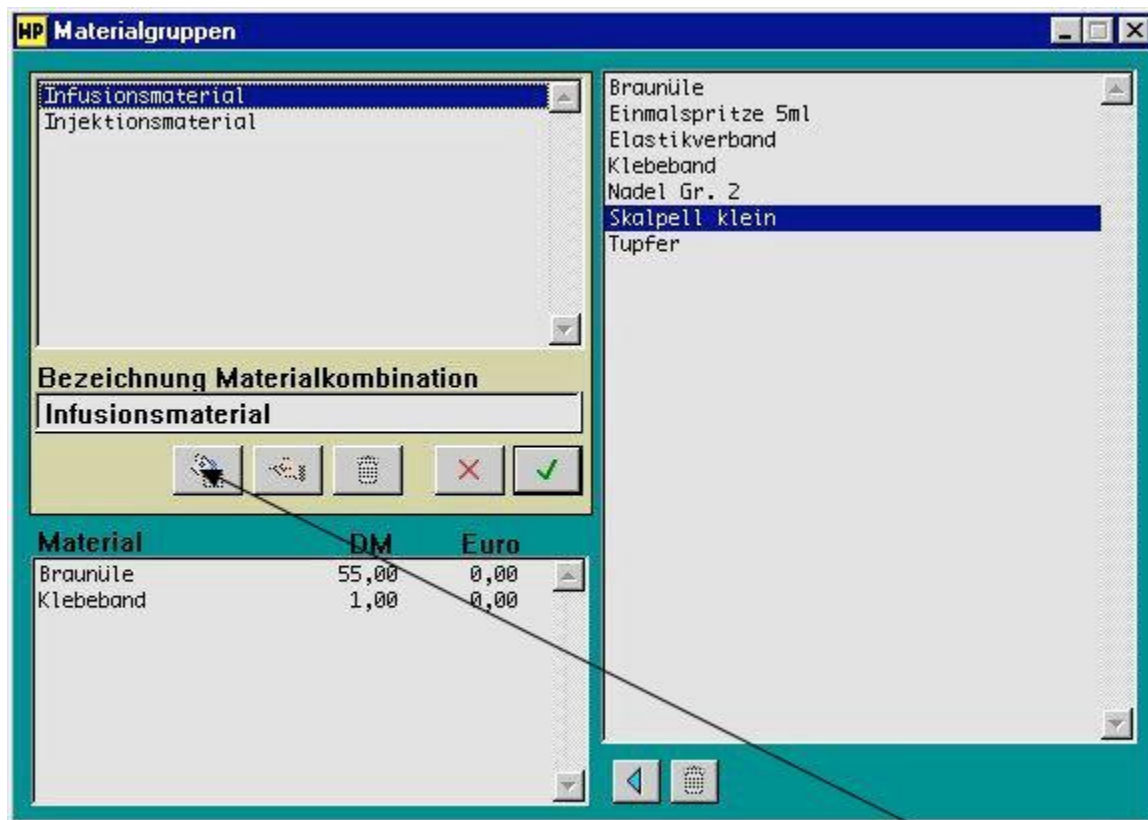

Neuzusammenstellung eigener Materialgruppen erfolgt durch Druck auf **"Neu"-Button (Fülleimer)**. Durch Klicks auf die Liste rechts (Materialien) stellen Sie die einzelnen Gruppen zusammen.

"Hand"-Button bedeutet: Bearbeitung bereits erstellter Materialgruppen.

"Mülleimer"-Button: Löschen der kompletten Materialgruppe.

Kleiner **"Mülleimer"-Knopf unten**: Entfernung einzelner zuvor ausgewählter Positionen aus der Materialgruppe

Leistungen / Medikamente

Dieser Menüpunkt führt zum Fenster „Medikamente“:

The 'Medikamente' window displays the following information:

Einkaufspreis		Abgabepreis	
1,00	3,00	DM	
0,00	0,00	Euro	

Mit **"NEU"-Button** können Sie Ihre verwendeten Medikamente zum Einkaufs- und Abgabepreis eintragen und damit rechnungsgängig machen.

Mit **"Bearbeiten"-Button** können Sie die einzelnen Felder ändern.

Ähnlich wie bei dem Fenster der „Gebührenordnung“ und „Material“ können Sie hier Ihre verwendeten Medikamente [in Listenform](#) einsehen.

Siehe nächste Seite...

Fortsetzung: Medikamente

Nutzen Sie unter dem Fenster „Material“ die Tastenkombination "Strg-L bzw. Ctrl-L" (oder über Menüleiste: Finden/Finden über Liste), so gelangen Sie zur Auswahl der einzelnen Materialien.

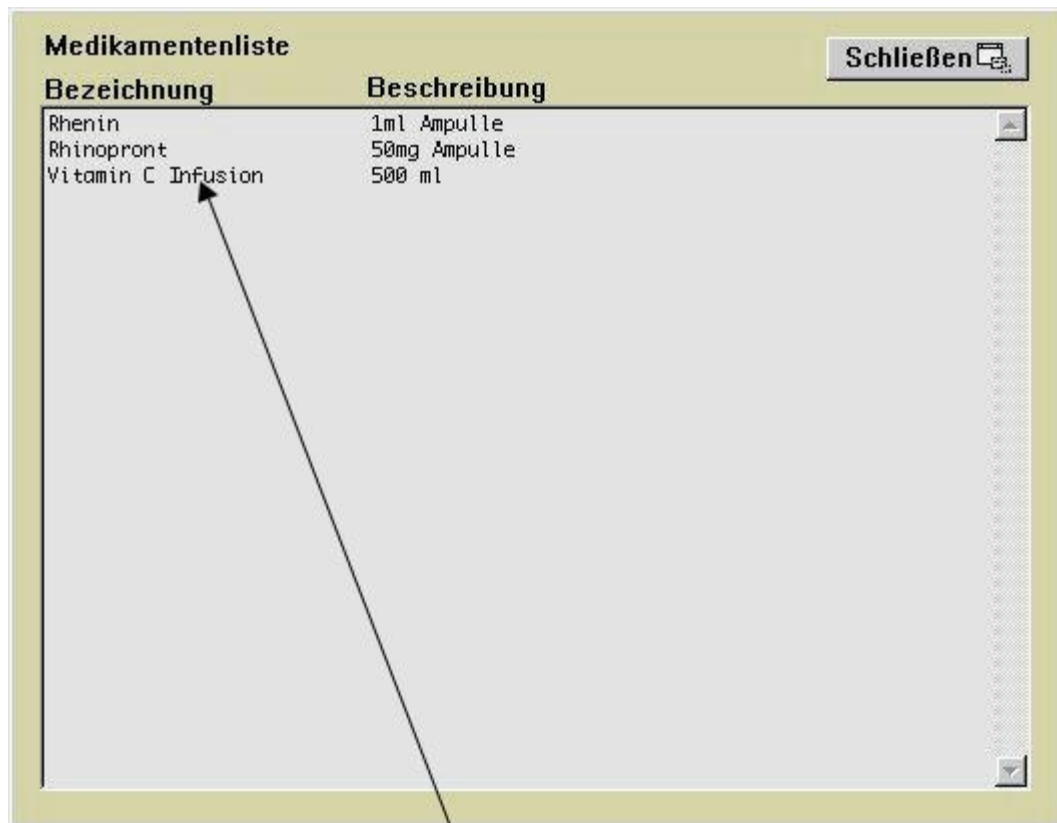

Auswahl der Medikamente erfolgt **per Doppelclick**

Dieser Menüpunkt führt zum Fenster „Rechnungssteuerung“:

Mit "**Bearbeiten**"-Button geben Sie die Fristen zwischen den Mahnungen ein.

Mit "**Druckränder**"-Button ist die Randeinstellung für Ihren Drucker einstellbar. (bzgl. Rechnungen, Mahnungen und Privat-Rechnungen)

Mit „**Demomodus aufheben**“ entfernen Sie nach der [NEU-Serialisierung](#) die Datensatzlimitierung.
Nähere unter der Rubrik [Support](#).

Finanzen / Texteditor

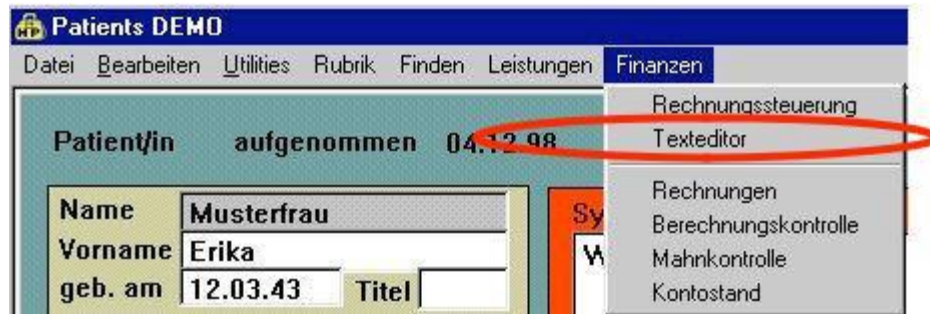

Dieser Menüpunkt führt zum Fenster „Texteditor“:

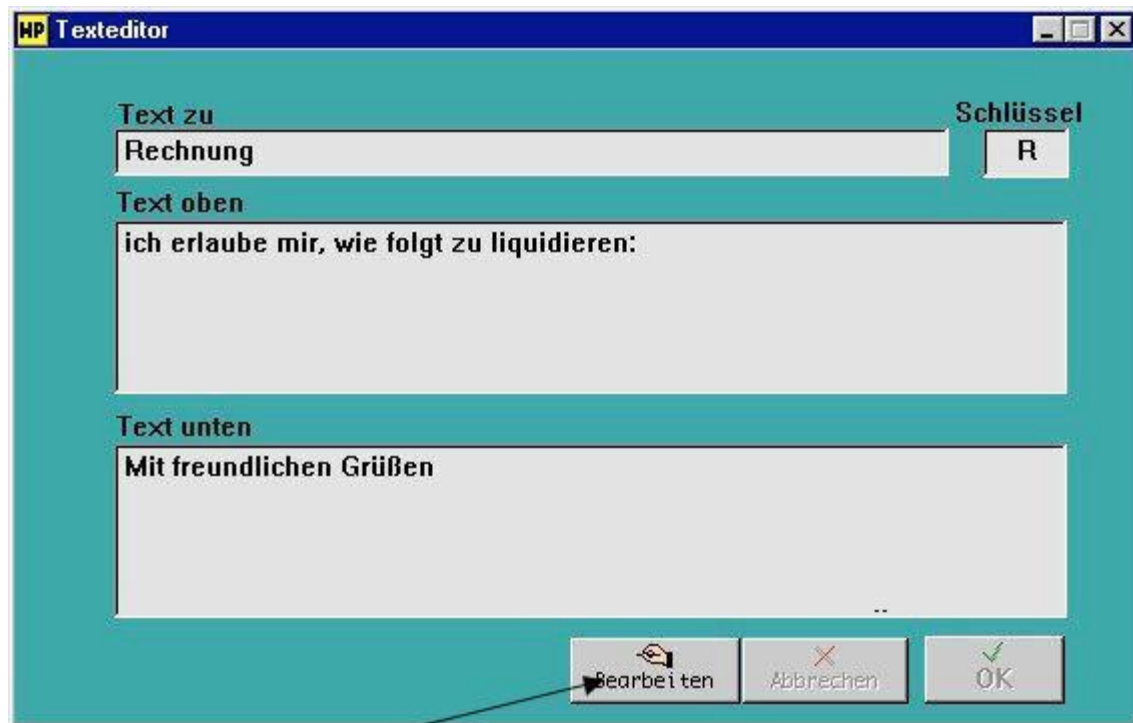

Mit "**Bearbeiten**"-Button geben Sie jeweils die zu erscheinenden Texte ein.

Fortsetzung: nächste Seite ...

Fortsetzung: Texteditor

Nutzen Sie auch hier die Auswahl der editierbaren Texte über "[Strg-L bzw. Ctrl-L](#)" (Menüleiste: Finden / Finden über Liste).

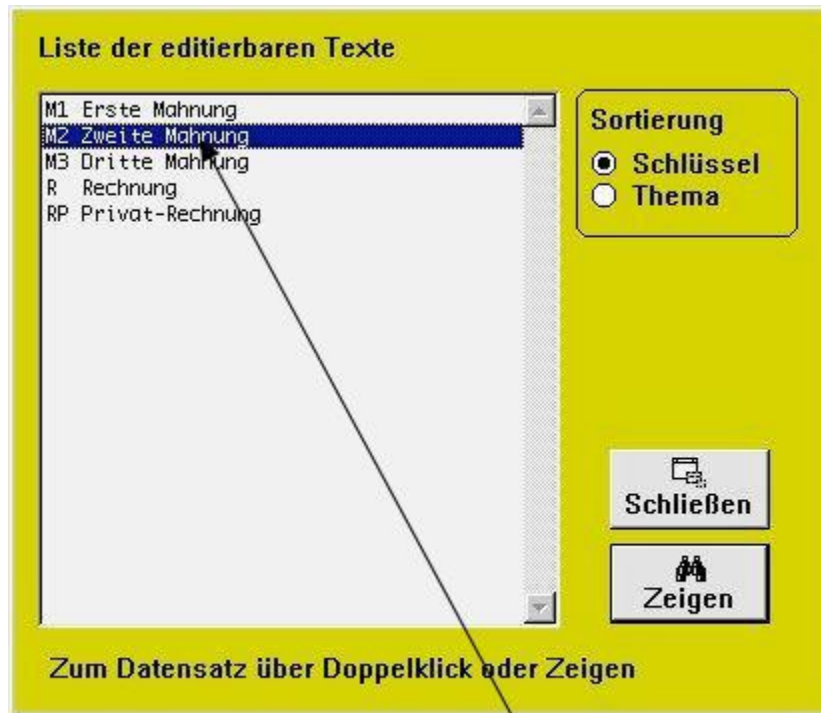

Auswahl der zu editierenden Texte durch **Doppelklick**.

Finanzen / Rechnungen

Dieser Menüpunkt führt zum Fenster „Rechnungen“:

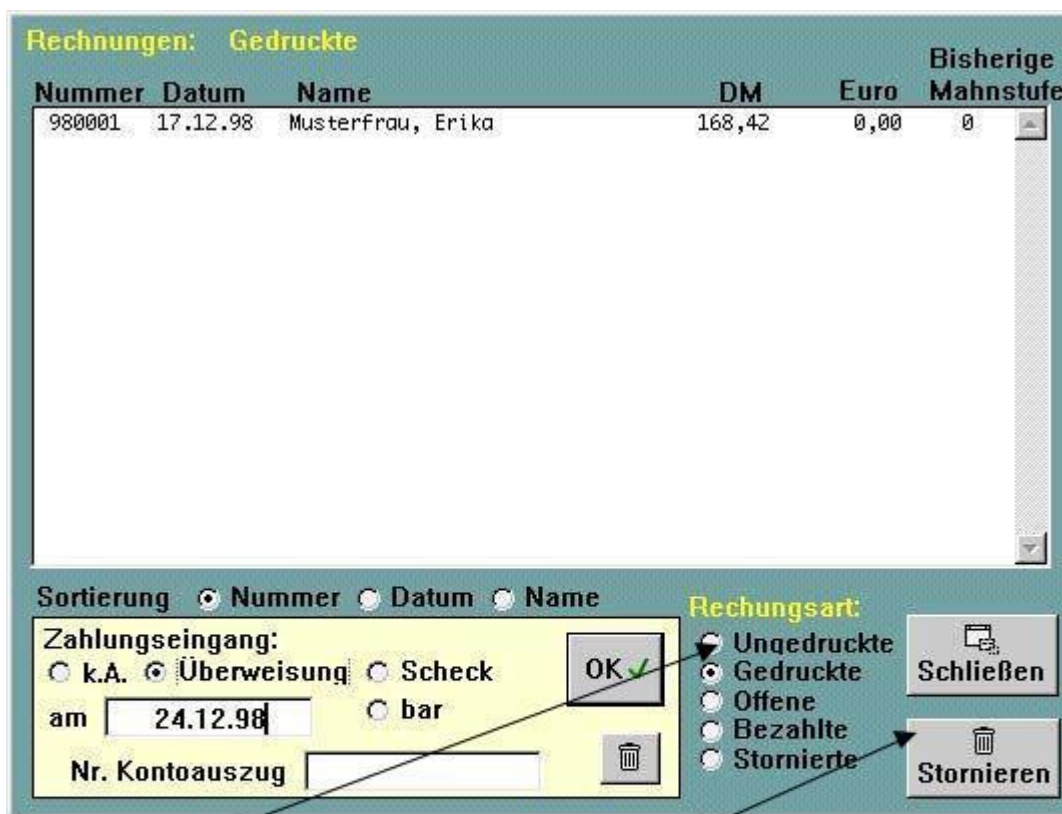

Rechnungsarten:

- Option "Sortierung" listet die Tabelle nach Angabe.
 - Option "Rechnungsart" wechselt zwischen den Rechnungsarten.
 - Option "Zahlungseingang" weist der markierten Rechnung den Status -> bezahlt zu.
- "Stornieren"-Button führt bei der markierten Rechnung zum roten Dialogfenster "Rechnungsstornierung". Von da aus können Sie entsprechende Stornierungen durchführen.

Finanzen / Berechnungskontrolle

Dieser Menüpunkt führt zum Fenster „Berechnungskontrolle“:

Mit einem **Klick** auf einen Patientennamen oder durch Druck auf „**Zeigen**“-**Button** werden Sie zur entsprechenden Patientenkartei geführt. Von dort aus können Sie nun über den **Button „Finanzen“** dessen offene Rechnungspositionen bearbeiten.

Dieser Menüpunkt führt zum Fenster „Mahnkontrolle“:

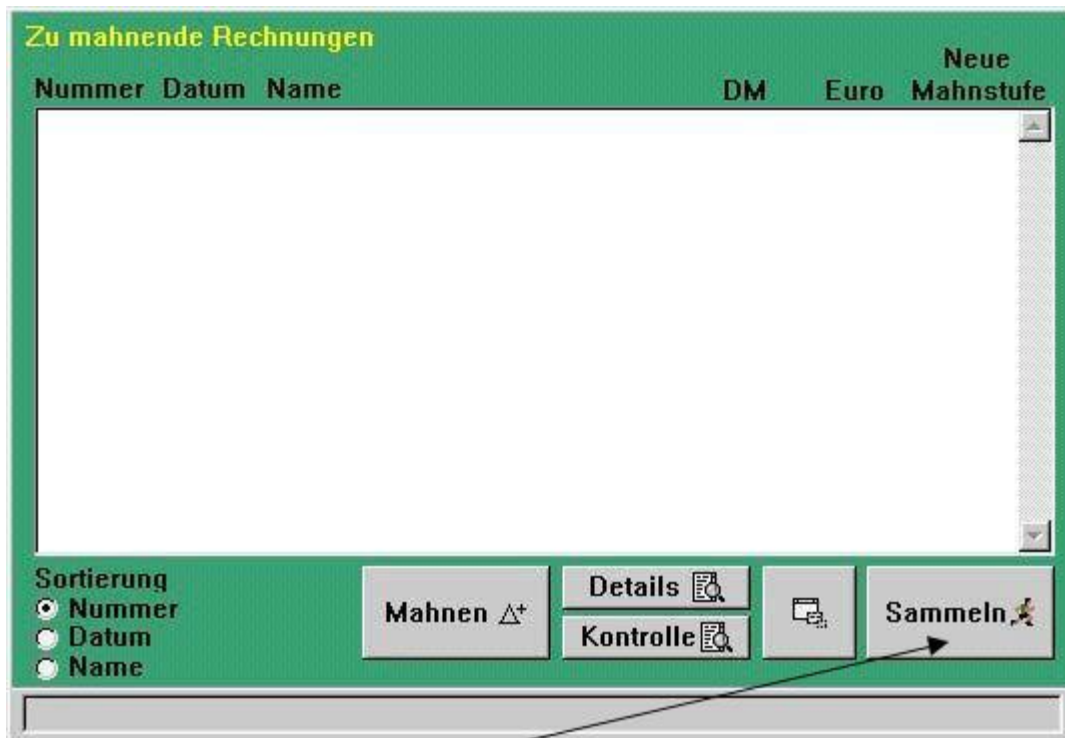

Nach Druck auf **"Sammeln"**-Button sucht die Patientendatenbank alle zu mahnenden Rechnungen durch.

"Details"-Button liefert eine ausführliche Ansicht der markierten, zu mahnenden Rechnung.

"Mahnungen"-Button führt **Mahndruck** der markierten, zu mahnenden Rechnung durch.

"Fenster kleiner"-Button schießt die Mahnkontrolle.

Finanzen / Kontostand

Dieser Menüpunkt führt zum Fenster „Kontostand“:

The 'Kontostand' window displays financial data for the period from 01.01.98 to 02.01.98. It includes a 'Go' button and a table of financial data.

Kontostand					
Zeitraum vom		01.01.98	bis		02.01.98
Rechnungen insg.	1		stornierte	0	
gültige	1	DM	168,42	Euro	0.00
unberechnete	0	DM	0,00	Euro	0,00
offene	1	DM	168.42	Euro	0.00
bezahlte	0	DM	0.00	Euro	0.00

Für eine kleine statistische Auswertung Ihres Praxiskontostandes drücken Sie auf den **"Go"-Button**.

Sie können darüber hinaus durch Eingaben einen bestimmten Zeitraum definieren, auf die sich die Analyse beziehen soll.

Praxisfall: Patientin Frau Erika Musterfrau

Mit Patients Vita in der Praxis arbeiten

(Anhand dieses konstruierten Fallbeispiels möchten wir kurz und vereinfacht den Umgang mit der vorliegenden Software darlegen.)

1. Telefonische Terminvereinbarung

Frau Erika Musterfrau meldet sich telefonisch bei Ihnen in der Praxis und bittet um einen Termin. Der Einfachheit halber nehmen wir an, daß Sie als Behandler in der Praxis alleine sind und auch alle anfallenden Verwaltungstätigkeiten selbst durchführen.

In der Patientenkartei tragen Sie dann nach Klick auf **"Neu"** zunächst den Namen der Patientin ein. Bevor Sie auf **"OK"** gehen, ordnen Sie dem neuen Eintrag eine Gebührenklasse zu (z.B. PKV 1, PKV 2 oder Post B... - dies kann natürlich später geändert werden).

Dann klicken Sie auf den Button **"Termine"**, klicken in der erscheinenden Terminübersicht für die Patientin auf **"Neuer Termin"** und tragen den vereinbarten Termin und Uhrzeit in die entsprechenden Felder ein. **"Fertig"**.

2. Patientin kommt in die Praxis

Unter dem Menübefehl **"Rubrik / Tagesplan"** und Klick auf den **"Heute"** erscheint die Terminvereinbarung mit Datum und Uhrzeit. Ein **Doppelklick** öffnet die Patientenkartei. Oder Sie wählen in der Patientenkartei **"Finden über Liste"** und doppelklicken auf den Namen der Patientin.

In gewohnter Manier kommt es zur Erstkonsultation. Die Patientenpersonalien werden unter **"Zeigen"/ „Bearbeiten“** aufgenommen und wichtige Anamnese-Eckdaten in kurzen Stichworten eingegeben. Ihre ausführliche Erstanamnese ist und soll durch die vorliegende Patientenkartei nicht ersetzt werden.

Die rot markierten Felder "Symptome/ Beschwerden" und "Diagnose" lassen sich hier *nicht* bearbeiten, sondern ergeben sich von selbst aus den weiteren Schritten. Mit **"OK"** speichern Sie den Datensatz.

3. Sie geben die Behandlung ein

Der "akt.-Termin" führt nun zum **Behandlungsfenster** mit der Eingabemöglichkeit für Symptome, Diagnose und Zusatzbemerkungen.

Ziehen Sie mit Ihrer Maus die durchgeführten Behandlungsmaßnahmen (Gebüh Punkte) in das rechte untere Feld oder doppelklicken Sie auf die Einträge. Es erfolgt automatisch die Auflistung dieser Maßnahmen in der unteren Liste.

Falsch angegebene Positionen können durch Klick auf den "Mülleimer" - Button unten wieder entfernt werden.

Sie bestätigen die Einträge durch den Button mit dem grünen **Häkchen**. (Bei Klick auf das rote Kreuz werden alle Angaben verworfen).

In dem nun wieder erscheinenden Fenster der Patientenkartei erscheint die eben zuvor eingegebene Diagnose (Hier wird immer die zuletzt gestellte Diagnose angezeigt).

4. Buchhaltung

Am Abend oder auch einige Tage später wollen Sie die angefallenen **Rechnungen schreiben**.

Sie wählen die Patientin aus ("Finden über Liste" und Doppelklick auf den Namen). In der Maske erscheinen die Daten von Frau Musterfrau.

Nun klicken Sie auf den **"Finanzen"**. In der erscheinenden Übersicht sehen Sie, daß unberechnete Behandlungen vorliegen. Sie klicken auf den **"Neue Rechnung"**.

In diesem Fenster sehen Sie noch einmal die Liste der unberechneten Behandlungen und können hier noch einzelne Positionen durch Klick auf den **"Mülleimer" - Button** eliminieren (sie werden nicht gelöscht, sondern bleiben als unberechnete Behandlungen bestehen, erscheinen dann aber nicht in der Rechnung, die Sie jetzt gerade erstellen wollen).

Rechnungserstellung Musterfrau, Erika geb. am 12.03.43

17	DEZ	98	09:00	5	Beratung
17	DEZ	98	09:00	21.1	Akupunktur Nadelstichtech
17	DEZ	98	09:00	21.2	Moxabehandlung
17	DEZ	98	09:00	24.1	Eigenblutinjektion

Zusätze

DM Euro

Gesamtpreis

DM Euro

Rechnung in DM Euro

Darstellung Kumuliert Vollauffistung

Kundenanschrift

Frau
Erika Musterfrau
Kanalstr. 43
22347 Hamburg

Rechnungsadresse

Frau
Erika Musterfrau
Kanalstr. 43
22347 Hamburg

Anrede

Sehr geehrte Frau Musterfrau,

Arbeitsdatum

Das Programm schlägt Ihnen eine Anrede und eine Rechnungsadresse vor, die Sie ggf. hier ändern können.

Wählen Sie nun noch, ob die Rechnung in **DM** oder **Euro** geschrieben werden soll und schalten Sie auf **"Kumuliert"** oder **"Vollauffistung"**. Hierdurch werden evt. mehrfach erscheinende GebÜH - Positionen entweder zusammengezogen ("3x Beratung") oder einzeln dargestellt. Vielleicht ist die Rechnung noch nicht fertig und Sie wollen später noch einmal darauf zurückkommen. Dann klicken Sie nur auf **"OK"**. Falls die Rechnung aber nun fertig ist, klicken Sie auf den Knopf mit dem **Druckersymbol**. Eine einmal ausgedruckte Rechnung kann nicht mehr geändert werden ! (Sie kann aber erneut ausgedruckt werden).

4.1 Bildschirmansicht

Dieses Symbol erlaubt Ihnen die Darstellung einer Seitenansicht der Rechnung. Das Resultat würde ungefähr so aussehen:

Kanalstr. 43
22347 Hamburg

17.12.98

Rechnung 980002

Sehr geehrte Frau Musterfrau,
ich erlaube mir, wie folgt zu liquidieren:

GebüH - Ziffer	Leistung	Betrag (DM)
1x 5	Beratung	20,98
1x 21.1	Akupunktur Nadelstichtechnik	50,00
1x 21.2	Moxabehandlung	0,00
1x 24.1	Eigenblutinjektion	23,60
		<hr/>
Endbetrag:		94,58

Behandlung vom 17.12.98

Falls eine Rechnung Fehler aufweist, muß sie storniert und neu erstellt werden. Dies ist schon wegen evt. Nachweispflicht wichtig. Es darf nicht sein, daß Frau Musterfrau etwas anderes in den Händen hält als das, was in Ihrem Computer gespeichert ist.

HINWEIS: die Rechnung wird stets zusammen mit dem Text gedruckt, den Sie im Texteditor ("Finanzen" - Menü) als allgemeine Einleitung (z.B. "Ich erlaube mir hiermit, zu berechnen") eingegeben haben. Falls Sie dort noch nichts eingeben haben, erscheint Ihnen die Rechnung mit Sicherheit als sehr nüchtern, da jeder überleitende Text fehlt. Es erscheinen dann nur die "nackten Tatsachen", also die zu berechnenden Behandlungen.

Zur Eingabe gehen Sie in den Texteditor und wählen "Finden über Liste", dort "Rechnung" per Doppelklick.

4.2 Rechnung stornieren

In der Rechnungskontrolle können durch Klick auf „Storno“ alle gedruckte, ungedruckte, bezahlten und nicht bezahlte Rechnungen storniert werden.

Sie haben hier die Möglichkeit die verbundenen Behandlungen:

- als **wieder unberechnet** zu führen oder
- gleichsam **alle Behandlungen komplett** zu stornieren.

5. Zahlungseingang

Einige Zeit später erscheint der berechnete Betrag auf Ihrem Kontoauszug. Damit der Computer die Rechnung nicht als zu mahnende Rechnung führt und zwecks Überblick über Ihre Finanzen, wollen Sie den [Zahlungseingang eingeben](#).

Sie wählen wieder Frau Musterfrau aus (s.o.), klicken auf "**Finanzen**" und sehen die noch unbezahlte Rechnung in der Liste links unten ([Offene Rechnungen](#)). Sie machen einen Doppelklick auf diesen Eintrag und sehen nun zur Kontrolle ein Fenster, das die Rechnungsdaten noch einmal anzeigt.

Rechnungskontrolle **Musterfrau, Erika geb. am 12.03.43**

Rechn.-Nr. **980002** Rechn.-Datum **17.12.98**

17 DEZ 98	09:00	5	Beratung
17 DEZ 98	09:00	21.1	Akupunktur Nadelstichtech
17 DEZ 98	09:00	21.2	Moxabehandlung
17 DEZ 98	09:00	24.1	Eigenblutinjektion

Rechnungsadresse
Frau
Erika Musterfrau
Kanalstr. 43
22347 Hamburg

Anrede
Sehr geehrte Frau Musterfrau,

Erste Mahnung
Zweite Mahnung
Dritte Mahnung

Alle NEU

Gesamtpreis DM **94,58**

Zahlungseingang
per am **21.12.98**

k.A.
 Überweisung Kontoauszugs-Nr. o.ä.
 Scheck **00035**
 bar

Storno Schließen

Sie können an den Rechnungsdaten hier nichts ändern (s.o.), aber Sie geben den erfolgten [Zahlungseingang in die Felder links unten ein](#), hier also "Überweisung" anklicken und das Datum eintragen (durch die Eingabe des Datums wird die Rechnung als bezahlt geführt). Vielleicht möchten Sie auch noch die Nummer des Kontoauszugs angeben. Dann klicken Sie auf den "**OK**".

Ende Praxisfall Erika Musterfrau.

Support

Demoversion

Wir bitten um Verständnis, daß wir für die DEMO-Version nur einen minimalen Support anbieten können. Dieser bezieht sich hauptsächlich auf eine telefonische Unterstützung bei Fragen zur Installation und zum Start des Programms sowie zur Erweiterung auf die Vollversion.

Vollversion

Hier bieten wir kostenlosen fernmündlichen Support zu Fragen:

- zur Installation und

Jeder Kunde einer Vollversion kann optional kostenpflichtigen PatientsCare Supportpakete erwerben. Für Fälle wie:

- Fragen zu einzelnen Programm-Funktionen
- Hinweise zum Arbeitsablauf und
- zur internen Programmlogik.

Windows 10 / 8.x / 7 und macOS Support

Stefan Burghardt
Tel.: 040-6782492

© 2019 Copyright
burghardt.it Stefan Burghardt
Dompfaffenweg 21 C
22145 Hamburg

Stand November 2019